申報

中華民國貳拾肆年
捌月貳拾貳日星期肆
外埠四張半本埠另加增刊二大張
今日本外各埠一律隨報附送圖画特刊
今日本報售大洋四分五厘
第二萬二千三百八十七號
地址上海漢口路(望平街口)電報掛號六〇七八號

却病聖藥！

二天油

大瓶三角 小瓶一角

總發行上海北四川路二天堂藥行

商務印書館

遵照部頒師範學校課程標準 最新編印

師範學校教科書

教育科目 普通科目 一律齊備

本書全套完全遵照 教育部新頒師範學校課程標準，分請專家擔任編撰。已出左列各種，前三種並已經 教育部審定。餘書在印，即可陸續出版。書目列下，極合師範學校及鄉村師範學校之用。

▼教育科目
教育心理……艾偉
小學教材及教學法……趙廷爲
小學行政……鄒湘

▼普通科目
公民……孫寒冰
體育……方萬邦
算學 幾何及三角……余介石
代數……吳在淵
解析幾何……朱言鈞
基本運算及實際問題……陳漢塑 歐陽良柱
小學教學之研究……趙廷爲
地理……張印堂
歷史……梁園東
生物學……周建人
化學……邵家麟
物理……周毓莘
論理學……陳高傭
農業……童潤之
工藝……何明齋
家事……陳意
勞作
美術……汪亞塵
音樂……柯政和

教育部審定 **教育概論** 孟憲承編 一冊定價八角
內容十章：前五章汎論教育之意義與目的，各類教育機關、學校系統、教育行政；後五章專論小學之組織、課程、教學以及教師之專業。全書有中心有組織，脈絡貫通，條理分明，每章附詳註及參考書目，尤便教學者之推究。

教育部審定 **小學行政** 杜佐周編 一冊定價一元二角
本書主要目標爲：(一)使學者明瞭小學行政和教育原理的關係；(二)使學者明瞭小學行政各項的方法和意義；(三)使學者具有運用科學的方法、創造的精神及經濟的手段，以處理小學行政的習慣。列舉討論與研究問題，藉以指示學者研究小學行政實際問題的方法及途徑。

教育部審定 **教育測驗與統計** 朱君毅編 一冊定價一元一角
本書測驗部份注重詳舉樣本，統計部份注重多示圖表，旨在簡明易曉，切於實用。對於吾國現行"TBCF"制，盡量介紹，並特立專章，詳敘「怎樣求TBCF和TBCP的解釋」。所舉測驗例證以合於小學方面者爲多。

實習 俞子夷編 一冊定價五角
本書供師範生實習時閱讀之用。凡實習時所遇到的諸問題，不論大小，都詳細列入。好多材料是編者多年指導師範生實習時親自經歷而得的。其爲實習小學師範學校向有規定的規程表格等，則不更錄入。

師範學校及鄉村師範用書

密勒氏人生教育 鄭宗海譯 一冊定價八角
教育史 姜琦編 一冊定價一元四角
小學教材研究 吳研因 吳增芥編 一冊定價一元二角
小學教學法通論 趙廷爲編 一冊定價一元二角
設計教學法 楊廉編 一冊定價七角
教育心理學 陳禮江編 一冊定價一元八角
初級教育心理學 艾偉著 一冊定價一元二角
幼稚教育 樊兆庚編 一冊定價一元一角
內容十六章，除總論外，分述幼稚教育發達史略、幼稚園之兒童、設備、玩具、課程、音樂、圖畫、故事、遊戲、衛生、工作、教師及各國幼稚教育近況。
師範學校風琴練習曲集 周玲蓀編 一冊定價六角
本書共分三編：第一編彈琴須知，第二編基本練習，附有應用練習曲；第三編名曲選集，偏重於遊戲舞蹈進行時所需要之名曲。

本館依據部頒簡易師範學校課程標準，特約專家，另編全套簡易師範學校教科書，即可陸續出版。

簡易師範及簡易鄉村師範用書

教育學原理 孫貴定編 一冊定價四角
心理原理實用教育學 舒新城編 一冊定價四角五分
哲學綱要(訂正本) 蔡元培編 一冊定價四角五分
哲學綱要 黃懺華編 一冊定價二角五分
現代哲學概觀 黃懺華編 一冊定價二角五分
美學綱要 俞寄凡譯 一冊定價二角五分
藝術學綱要 俞寄凡譯 一冊定價四角
倫理學 孫貴定編 一冊定價二角
實驗主義倫理學 周谷城編 一冊定價四角五分
現代教育思潮 鄭次川譯 一冊定價三角五分
教育哲學大綱 范壽康編 一冊定價三角
教育心理學 吳致覺編 一冊定價三角
教育心理學綱要 舒新城編 一冊定價四角
教育測驗綱要 華超編 一冊定價四角
兒童心理學 陳大齊譯 一冊定價九角
兒童心理學綱要 艾華編 一冊定價三角五分
兒童學概論 凌冰編 一冊定價四角五分
教育原理 程其保編 一冊定價五角
農村教育 顧復編 一冊定價三角
小學行政及組織 芮佳瑞編 一冊定價五角
學校管理法 范壽康編 一冊定價三角五分
學校衛生行政 程瀚章編 一冊定價六角
學校衛生概要 李廷安編 一冊定價七角
學校之建築與設備 李清悚編 一冊定價六角
現代小學教學法綱要 朱鼎元編 一冊定價七角
各科教學法(訂正本) 范壽康編 一冊定價五角
道爾頓式教育的研究 林本編 一冊定價二角
革新單級教育 李曉農等編 一冊定價三角五分
新學制小學複式教學法 顧栩侯編 一冊定價三角
師範學校新教科書農業 劉大紳編 一冊定價六角

八折發售

610

商科用書

◆專家編輯 ◆內容精審

職業學校用書

書名	著者	定價
新中華經濟概論	李權時	八角
新中華商業概論	周憲文	二元
實用工商管理	吳藻銘	一元八角
商業地理	武堉幹	一元七角
新中華會計及審計	楊汝梅	一元六角
會計學概論	黃憲儒	一元六角
新中華商法	王效文	一元三角
中國保險法論	王效文	一元
中國貨幣史綱	周伯棣	一元二角
最新銀行論	徐鈞溪	七角
國外匯兌之理論與實務	資耀華	一元三角
中央銀行之理論與實務	陳天表	八角
信用合作社經營論	于樹德	一元四角
合作社之理論與經營	于樹德	一元
商業珠算全書(三冊)	馬駿鈞	九角
新式商業簿記	楊汝梅	八角
複式商業簿記	章祖源	七角
高級商業簿記	黃傳中	一元
新式銀行簿記及實務	楊汝梅	二元

中華書局出版

(乙217)

預約

新式標點 明清唐宋 四大政治家全集

仿南宋體精刊——齊家治國平天下之巨著

▲內容完備第一 ▲校勘謹細第一 ▲排印精美第一 ▲售價低廉第一

「本書內容」：增收四公佚本至十餘種之多，俱爲坊間不易覓得者。
「本書校勘」：以原刻本作根據，並以三種以上善本相互參校，故絕無舛誤。標點清楚，段落分明，與草率從事者大不相同。
「本書排印」：全部選用仿南宋體活字排印，字體挺秀，行列整齊，與面目可憎之老鉛字所排印者判然各別。
「本書售價」：僅及石印本五分之一，低廉得未曾有，人人均能購備。

書名	內容	定價	預約
陸宣公全集	翰苑集十卷 奏議十二卷 年譜一卷	平裝二冊 一元六角	預約祇收二角 郵費一角九分 精裝加洋二角
王安石全集	詩三十八卷 唐百家詩選二十卷 考工記解二卷 文六十二卷 周官新義十六卷 年譜三卷 拾遺一卷 軼事一卷	平裝八冊 定價六元	預約祇收八角 郵費二角五分 精裝加洋四角
王陽明全集	語錄三卷 別錄十卷 年譜五卷 文錄五卷 外集七卷 世德紀二卷 續編六卷	平裝六冊 定價四元	預約祇收六角 郵費一角八分 精裝加洋四角
胡林翼全集	奏議五十二卷 批札三卷 年譜三卷 書牘二十五卷 讀史兵略四十六卷	平裝十二冊 定價八元	預約一元二角 郵費二角五分 精裝加洋六角

新式標點 應用文程式集成

分門別類，包羅萬有，取之不竭，用之無窮

本書根據現行法令及整個職業界需要而編，爲文書參考之空前巨刊。其編制以職業分類，包括「行政」「事業」「教育」「自治」「團體」「商業」「工廠」「會計」「司法」「普通」十類。凡某類職業中所需要專門之應用文程式，無不具備，一查即得；而於專門術語之解釋，行款格式之指導，擬稿之步驟，保管之方法，敘述更詳。即素未辦理公牘者，得此一書，亦可諳如新輪老手。

▲十冊定價六元，預約二元四角，精裝加六角，郵二角半

合購平裝全部二元五角
合購精裝全部減收四元

預約處 上海四馬路及各省

大東書局

全國各省各大書局

預約九月底止 樣張承索即寄

預定精裝全部 免費姓名燙金

上海四馬路石路東

科學儀器館

秋季開學 廉價贈品

門市各部同時舉行

▲君欲購中西文具否？ 各學校機關應用文具及學生課業用品，全部完備
▲君欲購新式樂器否？ 梵啞令、孟特令、極太、口琴、中國絲竹，充分供應
▲君欲購繪圖用品否？ 繪圖顏料、各種畫紙及儀器等，應有盡有
▲君欲購運動器具否？ 各種球類、網拍、健身用品，花色齊備

以及其他一切教育用品

●事實證明，便宜無比●

備有特價貨品目錄，承索即奉

●購滿一元以上 贈國貨鉛筆一打(值洋一角)；五元以上 贈銀面寒暑表一具(值洋九角)；十元以上 贈木製眼鏡缸一具；廿五元以上 贈新民自來水筆一支(值洋四元八角)●

請新的師範學校採用新的師範教本

◎師範教本一十種◎

新小學行政

吳研因 吳增芥合編 實價九角(半價)

教育部審定「本年七月十三日奉 教育部發給教字第七十號審定執照，准作師範學校教本之用」。查本書係按照新頒師範課程標準編制，材料新穎美備，爲民國二十四年份最近審定的師範教本。

▲師範生，是兒童們未來的導師▲
▼請大家不要輕視今日的師範生▼

八月底前特售半價

正待送審者十種

新小學教材研究 俞子夷 朱晸暘編 實價八角(半價)
新小學教學法 俞子夷 朱晸暘編 實價九角(半價)
新複式教學法 張仲友編 實價六角(半價)
新低級教學法 吳增芥編 實價六角(半價)
新教育史 方與嚴編 實價一元四角(半價)
新論理學 章衣萍編 實價四角五分(半價)
新地方教育行政 汪任民編 實價六角(半價)
新幼稚教育 張雪門編 實價六角(半價)
新小學成績考查法 張士杰編 實價七角(半價)
新兒童文學 葛承訓編 實價六角(半價)

總發行所 兒童書局總店

上海浙江路五馬路口

報喪

敬啓者 家主蔣仲彥先生德配謝夫人朗蓀於國曆八月念一日上午九時疾終擇於八月念二日下午二時在法租界徐家滙路八三八號楓林橋東首上海殯儀館大殮謹此報聞 三徑堂賬房啓

報喪聞

朱耐根先生於本月二十日亥時疾終擇於二十三日上午九時在海格路六七〇號中國殯儀館大殮謹此報聞 朱多祐堂賬房具

報喪聞

盧明之先生元配張蘊淑夫人不幸於八月念日己時壽終正寢享年六十一歲茲擇於念一日己時大殮謹遵 夫人遺命不開弔不發訃謹此報聞 敦善堂帳房謹啓

報喪聞

先慈胡母冉太夫人痛於中華民國乙亥年七月十四日午時壽終滬寓內寢享年六十一歲即於十五日巳時在上海殯儀館大殮謹於月之十八日申時暫厝於上海公墓備承 諸親長至友 移玉走送存歿均感謹此致謝遠道親友俟展奠日期擇定再行訃告哀此奉 孤哀子 胡守和(庸) 守約(翔) 守一 女 芝瑾 芝蘭 芝 泣血稽顙

怨謝不週

先嚴詠白府君於本月十八日假甯波同鄉會成主領帖猥荷鄉世戚友或親臨祭奠或函電慰唁或鴻文寵賜或厚賻惠頒雲情高誼歿存均感誠恐踵謝不週特登報簡伏希 矜鑒 棘人姚積坤(慶三)(紀民)稽顙

楊宅訃告

先室余夫人于本年七月十日壽終滬寓享壽六十六歲茲擇於八月二十四日下午四時在上海西藏路慕爾堂遵基督教儀式舉行喪禮五時發引五時半安葬於虹橋路公墓特此謹告 親友恕不另訃 楊式宗(維翰)率子女 毓英(適盧) 永延(膺慶) 永清(惠慶) 蘭因(適曾) 錫珍 佩金(適張) 孫男鑫彭 女兆蘭 泣告 滬寓上海崑山路一四六號及憶定盤路十一號

葉翠微先生公葬籌備委員會啓事

葉翠微先生靈柩定於八月二十三日申時發引二十四日子時安葬於梧州北山之陽謹此報聞

芳枝妻君鑒

卿身心本不康健二十日晨突挈兒女不別而行深恐受人愚惑益損病體務望即日歸家或示知去處爲盼 企啓

黃壽菊（即汝麒）弟覽

你不別而走令家中不安不知你是何用意今店中的事由兄爲你理清並不再究望你見報速回新埭況你母盼你甚切日夜不食你在外能心安嗎如另有不了之事你不妨將通信處來信告我自當來申爲你理直可也倘有親友知其下落亦請函知無任感激 新埭西市祥和榮號黃彥才啓

啓東縣汲浜鎭張鏡如君鑒

查錦恩於民國廿三年經松江徐鳴傑君介紹由先生來家入贅與錦恩訂立婚約並雙方擇定同年七月初五日假上海中央旅社舉行婚禮不意屆期先生忽避不見面屢出探訪消息杳然迨至本年四月二十八日忽據徐媒交來令弟鏡吾先生函稱先生肺病沉重對於婚事恐難成就有負盛意等語閱之尤爲詫異查婚約何等鄭重先生竟兒戲出之其自甘放棄已無疑義故錦恩爲保障前途幸福計不得不依法於登報日起與張鏡如所訂婚約永遠解除一方並呈請縣府備案合亟登報申明 奉賢道院林家埭鄉林錦恩啓

崔眞吾啓事

眞吾幼奉父母之命媒妁之言與應行雪結婚但因感情不睦意趣相左精神上極感痛苦故多年飄流在外不願歸鄉事實上早已脫離夫妻關係自後不論如何再不歸去特脫離名義上之夫妻已也特此宣佈諸希親友公鑒

緊要啓事

先夫高直靑君於二十四年八月十二日病故倘發現以先夫名義圖章代人担保或借貸等情事凡非經先夫親筆簽名者概作無效合行登報聲明 高于秀芸 率子女 高盛眞卿 同啓

西漢公路裕慶建築公司緊要啓事

查本公司於七月杪派工頭率領工人由寶鷄前往褒城等處開工不料行至鳳縣留壩交界之處突遇赤匪致將工人衝散遺失全國經濟委員會經字第一百四十號招工護照一張又西漢公路工務所發給黃色綾質職員證及白色布質工人符號失落甚多深恐爲匪得去發生意外嗣後職員證改用深藍色綾底白字工人符號改用淺藍色布底黑字除呈報西漢公路工務所備案并請函咨沿路軍政機關查照永遠作廢外合再登報聲明諸希 公鑒 此啓 八月六日寄自寶鷄

隴海鐵路管理局清理前北平督辦總公所人員欠薪廣告

查民國十六年九月至十七年五月間本路前北平督辦總公所人員欠薪業經擬具分期清理辦法六項呈奉 鐵道部核准在案合將辦法公布施行(一)欠薪全數分爲二十四期每兩個月發給一次由本年九月分起至二十八年七月分止發清(二)製發欠薪期券按名發給每屆領欵須將整張期券送由本局會計處出納課核對發欵隨將該期之券條裁下如有期券塗改損汚不得支領並不准掛失(三)欠薪人員現仍在職者領取前項期券應由各該管處申請具領轉發(四)欠薪人員現已離職者領取前項期券須由本局在職人員二人以上擔保或取具本路沿綫殷實舖保方得來局具領(五)在付欵期內遇有擔保人離職或舖號有歇閉者隨時由局通知該執券人另行覓保頂替倘未經覓妥暫停付欵(六)領取欠薪期券自公布之日起以一年爲限逾期註銷槪不補發

灤州革命紀實編纂處啓事

逕啓者灤州革命紀實業經議決自辛亥起至十六年完成統一爲止其間先後參加北方革命各役者均請將所知經過事實及本人傳略最近半身相片於本年九月三十日以前逕寄南京跑馬巷吉祥里二十號編纂處羅達存先生爲禱再殉難烈士及已身故者之傳略相片等件請其家屬親友惠寄 張之江 韓復榘 呂均 朱霽靑 程起陸 商震 李鳴鐘 張樹聲 龔柏齡 李滋懋 仝啓

德商 怡默克藥行啓事

逕啟者本行帝爾先生(A. A. Thiel),因事辭職自民國二十四年八月十九日起一切總經理職務槪歸 Alwin E. Seidel 君負責執行諸希 公鑒 上海四川路六六八號怡默克藥行謹啟 電話一〇四一五號

魏文翰律師代表民生實業公司聲明受買美籍其春輪船並啓事

茲據當事人民生實業公司代表聲稱本公司受買美籍其春輪船業經在上海美國領事署及交通部航政局分別撤銷及設定所有權登記在案爲免除未來糾紛起見特請 貴律師代爲登報公告凡對於其春輪船享有優先債權者希於十四日內聲明債權之性質及數額以便核辦否則本公司即認其春輪船並無優先債權矣等語前來據此合亟代爲公告如右諸希公鑒 魏文翰律師事務所 甯波路四十號廣聚公所二樓

沈頌墀律師代表沈才寶爲龔健清破壞名譽啓事

茲據當事人沈才寶來所聲稱本月十二日突接龔健清來函因余與其友人於去年股開萬鑫米號皆因用人不當及市面之不景氣以致虧耗不支隨即停閉會與其往來並無欵項蒂欠有簿據可查至於二千五百元是徐生根出立約期借據給與龔君收執查此欵既非敝當事人沈才寶所欠龔健清何得將此欵停止生息折還一千八百元分期拔還並央才寶從中作保當由徐依法訴究以保名譽而重法紀特此聲明 事務所法租界呂班路三德坊十三號 電話八〇九九八

江一平律師代表蔣保釐謝儀賓君謝國楨謝周氏駁復逆子逆媳之啓事

茲據當事人蔣保釐謝儀賓君謝國楨謝周氏委稱本年五月三日報載謝國楨謝周氏啓事內載各節多屬故意顚倒黑白按國楨以逆子媳周氏倒行逆施乖性難馴不得不脫離父子翁媳關係業經委請律師登報聲明在案茲見本年五月三日報載國楨之妹謝國楨周氏殿傷前由法院判處罰金五十元緩刑二年乃國楨周氏以其無罪自欺欺人之談至鄙人眼疾前後纏綿逾六七年之久親友知何待多辯在此期內國楨夫婦最時洋行職務所得欵項尤屬在在有簿籍可稽行內夥友知者甚衆安得謂爲一切家產首飾搬移出外而反稱負屋居住之事前曾鄙人率而應允既云事前當指爲同居又安用背償往返其之離矛盾不攻自破此外詞掩飾之處不一而足深恐親友未明眞相爲其淆惑聽聞用請貴律師等再爲登報據情駁復等語前來據此合代登報駁復如上此啓

蔣國芳律師代表徐南山受讓興華機油廠生財用物啓事

據上開當事人稱興華機油廠全部生財物件由本人受讓自八月念二日起十四日內如有債權人請向本所聲明逾期不負責任此啓 事務所上海女子銀行三樓 電話九三四五〇

張橫海律師代表利民染織廠清理通告

據上開當事人聲稱本廠因營業失敗不能維持請爲代表清理並將此合亟代爲登報聲明如上開前來據此欵項限期內希即前來事務所登記如逾期不來以後概不負責 事務所牛莊路六九二號(浙江路口) 電話九二二六一號

江萬平會計師 江一平律師 代表辣斐花園舞廳宣告清理並招盤通告

茲據辣斐花園舞廳主人聲稱近因商市不振各股東無意繼續營業自即日起宣告停業清理特委請貴會計師貴律師代表辦理清理手續所存生財等項即請代爲招盤以資結束等情前來相應代表通告即希各債權人於十四天內前來本事務所報明數額以憑核對一俟清理得欵即當儘速償還逾期不來登記者視爲放棄債權各債務人亦希於同上期內將欠欵如數送交本事務所以清手續如有願爲承盤本花園全部生財者即希逕至本園該處每日派有專員可以隨時領看接洽特此公告 事務所四川路一四九號 電話一七七八三 一六九二四 八月二十日

張以藩律師受任恒大昌五金號常年法律顧問通告

本律師茲受聘爲上海百老滙路恒大昌五金號常年法律顧問對於該號之營業信譽及其他一切法益當盡依法保障之責 事務所 上海四川路四一六號(仁記路二一九號)鑑平法律事務所 電話一六五一九 五一七六七號

朱文德律師代表中國通商銀行愛多亞路支行聲明受質樂鄉西菜社全部生財裝修通告

茲據當事人中國通商銀行委稱樂鄉西菜社前於念三年十二月三十一日將其全部生財裝修出質於本行除由本行派人占有外深恐外界不明委請貴律師代表登報聲明等語前來據此合亟代爲登報聲明如上 事務所中滙大樓五二三號 電話八三三〇五

江海關爲招商標購人造絲通告

本關現有人造絲一五,六四〇磅招商標購,凡投標者可至本關運輸處察看貨樣並索取貨單,標函限於本月二十六日(星期一)上午十時以前送交總務課稅務司。本關對於最高標價或任何標函,均保留不予收受之權。得標人應將標價百分之二十五,於當日呈繳到關,並限於一星期內繳價提貨。特此通告。 中華民國二十四年八月二十一日 稅務司羅福德

衛生署通告

查管理成藥規則自公布以來各藥商照章呈請查驗之成藥固已不少而能確合規則規定得給與許可證書者實爲數無多本署迭據上海市新藥業同業公會製藥廠業同業公會等呈請修改管理成藥規則減輕費用從寬審核變通登記以恤商艱等情前來茲由本署規定(一)自即日起至本年十二月三十一日止爲成藥總登記期限在此期內檢驗費減爲每種十五元證書費(二)元印花費(一)元仍照規定呈繳如次(甲)摻用中華藥典所列之毒劇藥品其每次之用量不得過中華藥典所列該藥品一次藥用量三分之一外用藥不在此限另行核定(乙)摻用中華藥典所不載之毒劇藥品由本署核定之(二)管理成藥規則第八條毒劇藥品之限制改定如次(三)成藥總登記以出品場所之登記期限爲限在此期內檢驗費減爲每種十五元證書費(二)元印花費(一)元仍照規定呈繳如有成藥呈報登記臨時收件處設上海市衛生局衛生試驗所內此外照章呈請查驗之成藥經中華民國二十四年八月十五日行政院第二二四號指令內開「呈悉准予備案仰即知照此令」等因奉此特此通告 本署於上海閘北虬江路新廣東街上海市衛生局衛生試驗所內設有成藥登記臨時收件處 中華民國二十四年八月十五日

大觀樓信記菜館開幕廣告

設備 總堂分東西中特四廳專快喜慶之用另有大小房間華美寬敞 廚司 特聘北平名廚專製佳肴細點西菜點心茶各色細點無不俱備 侍役 特僱侍役應酬週到上等延席普通和菜 富有禮貌低廉 定價特別 營業 各界 誠歡迎 大觀樓信記菜館謹啟 茲擇於國歷八月廿二日正式開幕 女侍 隨時賜顧無任 地址四馬路石路口 電話九四三八三號

中國實業銀行 儲蓄部 貸借對照表

二十四年六月三十日

負債類	金額
資本金	五〇〇・〇〇〇・〇〇
公積金	二〇・一八九・二五
特別公積金	二・三四二・七六
定期儲蓄存欵	四・七六五・七〇六・二〇
活期儲蓄存欵	一・二二〇・七八九・二八
總分部往來	一六一・五〇二・四五
應付未付利息	二〇三・八四三・一五
本期純益	六・三八九・四五
合計	六・八八〇・七六二・五四

資產類	金額
定期抵押放欵	一・〇五六・八三一・八六
有價證券	三・九四四・七〇三・五五
存放行莊	一・三八九・六〇三・一九
開辦費及生財	三八・二〇二・二一
應收未收利息	一三九・九四一・七八
現金	三一一・四六〇・九五
合計	六・八八〇・七六二・五四

檢查人會計師白慶興 印

上海中國銀行發行一元新鈔票通告

本行茲添印上海地名一元新鈔票一種正面正中係天壇圖畫下端刊有中華民國廿四年印字樣反面正中係帆船壹圓國幣字樣加印上海地名一律通用特此通告 即日發行與原發上海一圓鈔票一律通用特此通告

震寰紡織股份有限公司召集股東會通告

本公司定於本年九月二十日午後一時假漢口本公司開股東常會報告第十二屆賬略及以前辦理經過情形并討論以後進行辦法改選監察人並于即日起停止股票過戶除分函各股東外特此登報通告 董事會啓 八月廿四年八月廿日

大華火油股份有限公司召開第四屆股東常會通告

逕啓者茲定於本年九月十五日(星期日)下午三時在天津法租界八號路一〇九號本公司召開第四屆股東常會務祈屆期蒞臨出席爲盼除函達外謹此通告至希公鑒 大華火油股份有限公司董事會啓

陝州機器打包股份有限公司召集第七屆股東常會通告

本公司定於國曆九月十六日下午二時在上海白克路逸民里四五四號本公司事務所開第七屆股東常會及選舉董事監察人凡我股東屆時務希隨帶入場券出席如不能親身與會得委託其他股東代表除分函外特此公告再自八月十五日起至九月十六日止股票暫停過戶合併聲明 駐滬陝州機器打包公司董事部啓

啓東大生第二紡織公司召集臨時股東會通告

逕啓者本公司遵照上年股東會議決力謀復活無效銀團又嚴催理結勢難延緩經本會議決訂於本年八月念五日下午三時就上海南京路保安坊大生滬事務所召集臨時股東會商討最後措置(請於會期前十日內憑股票或印鑑至滬事務所領取入場券)事關緊急務希撥冗蒞臨如不克親到亦希委託代表列席至所切盼 董事會啟

甯波通利源榨油股份有限公司召集股東常會公告

逕啟者本公司定於九月二十二日午後一時在本公司召開股東常會報告上屆營業狀況及賬略並照章選舉監察人務希各股東屆時蒞會除將入會證備函分送外合行登報通告再本公司股票照章於登報公告日起至股東會終了日止停止過戶合併聲明 董事會啟

立達學園教育儲金券第四期本息展期發給通告

本息向託上海江南銀行代發第四期本息原定八月二十日發給該行現在宣告清理自不得不另託別家銀行代發茲以尚未接洽妥當不得不再展期一個月改在九月二十日發給屆時另行登報公告 本學園教育儲金券

中央信託公司因第二十三號華志侃戶保管箱租用人亡故公告各利害關係人啓事

本公司第廿三號華志侃戶保管箱自租用人逝世後其繼承人丁楊氏楊氏等即在無錫地方法院互爭涉訟會蒙法院派書記官帶同當事人前來開箱經檢查後仍會同封鎖將來究竟何人有權開箱取物自當遵照法院判決辦理惟恐或有其他利害關係人等因不知租用人之亡故致未主張權利並呈於本年八月底前向本公司用書面聲明幸勿自誤是爲至要此啟 中央信託公司啟 廿四年八月二十日

上海雜糧油餅交易所股份有限公司召集第十九屆股東常會公告

本所定於國歷二十四年八月二十五日下午二時在本所市場召集第十九屆股東常會務請各股東於八月十九日起每日上午十時至下午四時止携帶股票至本所文書科驗明領取入場券及決議票等件以便屆時憑券入場再本所股票應於登報日起至股東常會開會日止停止過戶合併聲明 本所理事會啟

救命!!!世界紅卍會

中華東南各會聯合總辦事處爲長江水災泣求各界仁人善士慨解仁囊拯救災胞如蒙鴻施欵送上海天津路滋康錢莊 天津路福綏里四號本處 巨籟達路同福里惠昌錢莊

上海籌募各省水災義振會鳴謝廣告 第三號

茲承商務印書館暨總分館廠全體職工同人捐助振欵國幣壹萬元具徵熱心救濟嘉惠災黎感佩無量除掣奉收據並滙往災區放賑外特專登報鳴謝奉揚仁風 會長孔祥熙 副會長許世英 葉楚傖 王正廷 吳鐵城 王震 同啓

商務印書館 日本初版 新書

我之奮鬥 一元二角
A. Hitler著 國立編譯館譯 本書乃德國元首希特勒氏所著，自叙其生平行事，及其社會，經濟政治思想之淵源，兼涉其民社黨運動之目的與方法，實為近代重要史料之一。茲根據Dugdale氏英譯本重譯，與希氏原著相較，雖略有異同，然要領頗備，實較原著為易讀。卷首並附希氏年譜。

吳梅村年譜（中國史學叢書）三角
馬導源編 梅村長於詩，少時才華豔發，後經喪亂，遂多悲涼之作，論者方之庾信。奮亦清疏韶秀。梅村年譜有太倉顧師軾本，但師軾作譜時，未及見梅村家藏稿，本書據顧譜，參以最近出版之家藏稿，及日本鈴木虎雄氏對梅村先生之考證，考覈訂，以成斯譜。

594

蔣汪昨在京會晤

蔣訪汪力勸復任　汪辭意可望打銷　日內赴政院視事

中常會今日將提出討論

【南京】汪院長二十一晨返京、蔣即往訪、面勸復任、並請列席中政會、汪以機車勞頓、請假一次、中政會後、蔣又訪汪談甚久、（二十一日專電）

【南京】二十一日各部會長官先後謁汪、汪函各要人道謝關心病況、（二十一日專電）

【南京】駐日大使蔣作賓、二十一日申到謁汪院長、談一時餘、蔣云、四五日內由滬乘輪赴日回任、六中全會開時將不及出席、（二十一日專電）

【南京】汪下午分訪孫科孔祥熙有所晤談、四時赴鐵部一號官舍、接見駐日大使蔣作賓、談一時餘、各報社記者於下午紛往請謁、汪派員答復、謂汪院長對請辭行政院長兼外長二職、本日正與各方交換意見、尚未具體決定、汪院長經各方懇切挽留、已可打銷辭職、定日內到院視事、（二十一日專電）

【南京】行政院定二十二下午舉行院務、孔代院長二十日訪汪院長、表示代理責任終了、請汪院長到院主持、（二十一日專電）

【南京】海長陳紹寬赴各地檢閱海軍月餘、事畢由漢溽乘艦於二十一晨到京、陳到後、即赴和平門站參加歡迎汪院長、陳日前向政院提出辭呈、經慰留後、已打銷辭意、二十一日已到部照常辦公、（二十一日專電）

【南京】蔣委員長出席中政會後、十時許復至陵園訪汪院長、至正午始辭出、聞蔣汪兩氏對中樞政務、晤敘極為詳盡、蔣並力勸汪復任院部職務、汪在寓午餐後、訪孫科・孔祥熙、暢敘甚久、三時五十分至鐵道官舍、蔣作賓亦隨往晉謁、蔣歸國後、尚係初次謁汪、對出使經過作詳細報告、並有所請示、至五時十分始辭出、聞於汪復職問題、各報社記者會同訪汪探詢眞相、汪以此事尚在與各方交換意見中、在未有具體決定前、不便發表談話、乃派員答覆、謂汪辭職問題、日內即可具體解決、屆時當再詳談、據記者從各方面探悉、汪復任已無多大問題、（二十一日中央社電）

【南京】汪院長經各方懇留、即可復任、故二十一日晨中政會未討論辭職事、汪定二十二日晨出席中常會、（二十一日中央社電）

【南京】吳鐵城陪汪院長抵京、上午出席中政會、下午分訪友好、擬留京二三日謁蔣委員長、報告滬市政治安情形後、即返滬、文李石曾二十一日晨亦由滬到京、（廿一日中央社電）

【南京】汪院長應蔣委員長邀、二十一日晨八時、偕吳鐵城・李石曾・曾仲鳴・谷正綱・劉維熾・等乘車由滬抵京、在和平門車站下車、孔祥熙・何應欽・葉楚傖・張羣・蔣作賓・谷正倫・陳焯・馬超俊・陳紹寬・朱家驊・黃慕松・陳樹人・徐謨・陶履謙・陳訓泳・俞飛鵬・張道藩・呂苾籌・褚民誼・彭學沛・等數十人、在車站歡迎、汪面容清癯、遠不如兩月前離京時之壯健、下車與歡迎人員寒暄後、即步出月台、乘汽車直赴陵園私邸休息、孔祥熙・張羣・則赴軍校官邸向蔣報告汪抵京消息、蔣立即乘車赴汪寓訪晤、相見極歡、暢談甚久、八時許、蔣邀汪同往出席中政會、汪以旅途勞頓、未能同往、遂向中政會請假、並允廿二日晨出席中常會、據政界消息、汪即可打消辭意、復任院長兼外長之職、汪下午赴軍校答訪蔣委員長、（廿一日中央社電）

蔣委員長　邀陳葉等晤談

【南京】蔣委員長二十一日午邀陳果夫・葉楚傖・李石曾・吳雅暉・等至軍校晤談、並同進午餐、下午在官邸休息、五時許偕夫人同出訪問親友、（二十一日中央社電）

【南京】陳立夫在溽事畢、二十一日晨乘輪返京、陳前擬赴川視察黨務、現以六中全會期近、決中止前往、（二十一日中央社電）

【南京】市長馬超俊云、蔣委長訪察全市結果、對各項建設尚滿意、惟謂道路方面應行改進之處甚多、詳示一切、亟應舉辦者、一為放寬中山路、自逸仙橋至中山門一段馬路、一為遷移首都電廠後面之棚戶、一為開闢至下關車站至江邊之馬路、蔣對平民之一切建設、尤為關心、並注重新生活運動之推行、（二十一日專電）

中央政治會議

【南京】中政會二十一日晨八時開第四七一次會議、到中委蔣中正・葉楚傖・孫科・居正・陳果夫・戴傳賢・何應欽・吳敬恆・李煜瀛・褚民誼・蔣作賓・吳鐵城・朱家驊・張羣・周啟剛・丁惟汾・柏文蔚・陳公博・張貞・孔祥熙・周佛海・馬超俊・陳策・李宗黃・白雲梯・傅汝霖・陳樹人・張道藩・焦易堂・蕭吉珊・梁寒操・段錫朋・鄭占南・曾仲鳴・黃慕松・周厲生・羅家倫・王懋功・谷正綱・王陸一・洪陸東・郭春濤・陳布雷・鄧飛黃・蕭忠貞・紀亮・列席各部會長官陳紹寬・陳大齊・陶履謙・徐謨・王世杰・等三十餘人、孫科主席、十時散會、公布決議案如下、㊀軍事委員會委員長行營勦匪期內、處理盜匪案件暫行辦法、准予備案、㊁主計處呈、擬設置中央各機關會計人員辦法、准予辦理、㊂追認國民政府准陝西省政府主席邵力子辭去民政廳長兼職、任命彭昭賢為陝西省政府委員兼民政廳長、（二十一日中央社電）

胡漢民　並無歸國消息

近在德國療養病體

【南京】日來盛傳胡漢民將返國、據記者探悉、京中頃接德國來電、謂胡近由瑞士來德、現在歐漢姆為德有名之療養地、每年前往療養者頗衆、（廿一日中央社電）

【南京】駐德大使館二十一日有電京報告、胡漢民携其女木蘭、二十日抵德國烏諾門、該處飲水含有鑛質、於血壓病最宜、預定在該地作相當時間勾留、又駐瑞士公使胡世澤、二十日晚亦有電到京、報告胡已離瑞赴德、（二十一日專電）

石河刦車匪　匿跡地點查明

【北平】冀省當局頃據報告稱、前在石河搶刦平瀋通車之匪衆、現均盤據大角山一帶、共有八十餘人、冀省府及灤楡區公署接報後、二十日令駐留守營之特警張硯田部、令就近搜勦、務將正犯捉獲、張奉令後、除派隊往勦外、並派便衣刺探員二十餘人、分赴各處追探匪人踪跡、（二十一日專電）

本報定價目
中國境內每月洋一元三角五分每三個月洋三元八角五分每六個月洋七元九角全年洋十四元六角（日本朝鮮同）◎新疆蒙古每月洋二元四角◎歐美各國每月洋四元七角◎香港澳門每月洋二元九角郵費先惠郵票不收

本報廣告刊例
◎特等（甲）登報名下以二十六字為一行共廿二行每日洋二十元（乙）登提要前以四十字為一行共十五行每日每方十九元（丙）登新聞欄中以四十字為一行三行起碼每日每行九角
◎頭等（甲）報名旁上封面半版地位每日每版洋二百廿五元（乙）自下封面起至電訊前止每行計八十二字為每次以二行起碼每日每行大洋一元八角
◎二等登緊要分類地位每行長四十字每次以四行每日每行大洋四角
◎三等（甲）登本埠增刊新聞欄每行十字高每次以三行起碼每日每行大洋六角（乙）登於本埠增刊分類廣告地位以廿字為一行每次以四行起碼每日每行大洋二角五分

電報掛號六〇七八

本報開設上海漢口路三〇九號創自同治十一年即西曆一八七二年

北新書局　高小教本
高小算術課本　姜文淵　劉振漢編　四冊各一角八分
本書實為新課程標準最完美之課本。編者曾任算術教師十餘年，每遇一困難問題，即記於簿冊，本書即十餘年之結晶品。優點有四：一・討論暢達。二・問題合於兒童日常生活。三・結論詳盡。四，習題分普通與高材兩種，使優劣學生各得其宜。教學法四冊，根據明顯，實用兩原則編輯。

開明書店出版
新標準初中教本　物理學　周昌壽編　（二冊）各四角半　◎教育部審定執照數字40號◎　樣本備索
開明物理學教本　戴運軌編　（二冊）各四角半　◎教育部審定執照數字72號◎
（八折發售）
更正　十九日所列國文百八課係售價特此更正

白濁遺精早洩　訂愈後收費辦法
▲性病專家李濟人醫師・專治急性慢性白濁白帶遺精早洩及睪丸炎（即陰囊內腫痛）等性病・志在解除患者痛苦・且為揚名起見・故對於病家負擔・力求減輕・一切醫藥等費・由十元至念五元・負責短期內療治斷根・無其他任何費用・貧病酌減・凡病家有舖保者・可於病愈後・由工部局衛生處檢驗證明・已除根後始收醫藥費・門診六角・診時上午十時至下午七時・診所愛文義路麥特赫司脫路四維村五號（一路二路電車均直達）

正中書局
教育部審定　初中教科書　國文　第三冊　已出版
葉楚傖主編　汪懋祖　許夢因　汪定奕　張琥瑜　校訂
本書選材標準，純尚客觀。出版後採集各學校實施意見，重行研究修正。內容着重於青年思想之善導，民族意識之喚發。文體尤重流暢激揚，適合教學要點。材料編配有條理，有系統。
定價大洋六角　實售八折
南京太平路　上海四馬路

今日本報要目

國內　汪院長到京與蔣會晤　駐津日軍前司令梅津回國
國外　英閣員集倫敦考慮應付意阿危局　意大利擴充空軍員額　第三國際大會閉幕
上海　老寗紹輪船與北安號在浦江內互撞　商品檢驗局定期施行麥粉檢驗

第一張…要電
第二張…要電　國際電
第三張…國際電　本市新聞
第四張　本市新聞　教育消息　春秋
第五張　自由談　商業新聞
本埠增刊　第一張　第二張…小品文字　電影消息

張學良返抵漢

【漢口】張學良前赴長江下游視察水災、順道登廬山謁林蔣、二十一午轉溽飛鄂、四時半抵武昌南湖機場降落、當赴行營理要公、陳繼承二十一日抵漢謁張、報告軍務、日內返防、（二十一日專電）

津沽保安部　昨日召開會議

各公安局長保安隊長均出席　商震主席決議五項分別執行

【天津】二十一午後二時、津沽保安司令部會議、唐山・山海關・塘大・及津市各公安局長五河水上公安局長均出席、保安第三總隊長李鳳雲・第四總隊趙雷・亦到、北寗津浦兩路局各派代表參加、商震主席、決議分五項、一、關於迅速破獲劉佐周案之件、二、關於嗣後保僑睦鄰之件、三、關於剿匪及綏靖地方之件、四、關於護路保安行旅之件、五、關於其他有益於戰區人民及爾後免發生不祥事端之件、各方提案甚多、決交省府及保安司令部及關係機關分別執行、（二十一日專電）

【北平】二十一午後二時、商震召集殷汝耕、三十二軍參謀長傳立平、及戰區各保安總隊代表開會、討論戰區治安維持、及遵遷薊密各地土匪清勦辦法、已決定張慶餘・張硯田・兩部任游擊責、李鳳雲・趙雷・李允聲、部任維護治安責、對刺劉案兇犯及北寗路石河刦車匪、責成楡秦公安局及灤唐保安隊一體協緝、殷汝耕定二十二日返唐山辦勦匪、及緝劉案兇犯各事、（二十一日專電）

梅津離津回國

多田明日赴平訪王鮑

【天津】梅津二十一午後一時半、偕澤山江頭兩副官・及澀川軍醫正・古川大尉・古橋主計正等、乘汽艇離津赴塘沽、午後五時、改乘長江丸回國、各國武官及日僑民官佐等、均送行至碼頭、（二十一日專電）

【北平】津日駐屯軍司令梅津、以新任司令官即將履新、連日已將交代手續辦理竣、梅津定今晚離津赴塘沽、轉輪回國、殷汝耕昨夜離平赴津、準備今日歡送梅津、（二十一日專電）

【天津】華北日駐軍司令多田定二十三日赴平訪王克敏・鮑文樾・王樹常・袁良・及各國武官、並檢閱駐軍、二十五日歸津、二十七日赴北寗沿綫楡秦一帶閱軍、中井參謀神保副官隨行、多田談、八年前曾任職平使館、此來對華北情形多不熟、刺劉事件值到任未久、不甚詳悉、多田對華北經濟提携及戰區問題、均拒發表意見、僅希望各記者鼓吹關稅減低、則私運自少、（二十一日專電）

殷汝耕訪酒井　接洽戰區清剿

【天津】殷汝耕二十日夜車來津、二十一早訪日駐軍參謀長酒井、接洽戰區長城綫一帶土匪清勦、并增調蔡村滄縣、特警東開增運重火器等事、日方對此原則已同意、惟何日實行、待考慮後決定、（二十一日專電）

【天津】李老包股匪、十九午前竄入洪山口、灤保安隊張慶餘部迎頭痛勦、激戰至二十晨、匪不支、西竄羅文峪、擬與馬蘭峪占山虎股匪合流、張部正跟踪追擊、洪山口附近已遭刧掠一空、（二十一日專電）

【北平】楡關訊、北口一帶股匪、經特警及民團包圍痛勦後、曾數度在海陽附近發生激戰、現匪部約二百餘人、復竄出口外、尚餘二百餘人、仍盤據該處、口內之匪、因糧米缺乏、連日均在各村挨戶搜搶、地方損失甚重、各村自衛團槍枝均被匪搜去、並架去肉票七八十人、匪部內部組織極周密、服裝整齊、臂章均有華北軍第某隊字樣、（二十一日專電）

【天津】商震談、津郊及霸縣文安一帶土匪大致已肅清、餘匪化整為散、流竄各地、頃接定興電告、該縣發現股匪、已商請五十三軍派部就近勦擊、大名邯鄲匪股、責令孫德荃師協郭希鵬勦辦、戰區內匪股、雖不斷騷擾、但最近經保安隊勦擊已稍戢、近省方對股匪施行痛勦追擊辦法、頗收效、以後即施行此策、刺劉案犯正兇仍未獲、本日開會、即切實研究此事、責令各機關嚴緊查拿、本人尚有二三日留津、即返保、（二十一日專電）

疏濬江漢　中央在籌備中

【漢口】政息、張羣在廬山時、與孔商救鄂災、孔允特別設法、多撥賑欵、在京再一度接洽、即可定奪、張俟公畢返漢、至疏濬江漢、中央確在籌備中、除經會已派員飛測湘鄂江河形勢外、揚子江水利會即派員出發湘鄂皖贛測量、為將來疏濬根據、（二十一日專電）

粵港滬　天喜堂　老婢調經丸
詳細仿單　承索即寄
每瓶一元　各埠藥房均有發售
上海支行　東新橋北　海寗路一一二號門牌　電話九一九四七

申報本月十七日起每晨七時到常熟　八時到蘇州　八時到無錫

本報消息靈敏。言論公正。內容豐富。素爲讀者所稱道。茲因公路通車。特爲讀者先覩起見。不惜巨大犧牲。於本月十七日起。自備運報汽車。提先輸送。約每晨七點鐘即可到常熟。八點鐘可到蘇州無錫。所有報費。仍照向章辦理。並不另加分文。未定閱者。請即向本分館接洽訂購。無任歡迎。

申報
蘇州分館地址閶門內東中市
常熟分館地址南門大街
無錫分館地址老北門外

銅山新隄築成
微湖西堤決口在搶堵中
省府撥欵作各縣搶險費

【徐州】銅北水今仍續漲、由七段起向西南倒築之套堤、已築至鄭集、計三十華里、向北倒灌之水已堵住、將再向南築展至九里山之北、以防水勢西泛、琵琶山至津浦路之新隄、亦已築成、計十五華里、將更向津浦路以東展築、正與路方工務商洽中、不老河沿岸夾河岸隄分段插標後、開始興築、如上游水勢不猛、災區或可不再擴大、（二十一日專電）

【徐州】省府電專署撥欵兩萬元、作銅豐沛各縣搶險材料費、專署已分配銅豐沛各三千、邳縣一千五百、以應急需、餘欵續爲支配、邵漢元今電魯西曹屬八縣河工促進會、蘇魯同災、應一致呼籲堵口、以救兩省災民而免後患、（廿一日專電）

【徐州】韓莊水站電告、湖口水位今爲三六·零二七公尺、查十五年水位爲三六·五五公尺、相差無幾、日內即將超過、運道可危、隴海路穪運河橋水已見飛漲、（二十一日專電）

【徐州】銅北岱海地方微湖西堤、今午決口、淹斃保長一人、正在搶堵、查岱海在七段以南、當新築套堤範圍之內、或尙不致發生重大危險、（二十一日專電）

【徐州】津浦路局以徐州防黃之第二道陣綫、由琵琶山東至津浦路、已築大堤、將以津浦路基用作屏障、並擬堵塞該路迤南橋樑涵洞、防水回流灌入徐埠、路方以路基不足爲防黃堤壩、恐被沖斷、影響交通、特由該路工務段長朱咸冰二十一日晨訪晤邵專員、商請津浦路東再沿不老河南岸築橫堤入邳、邵允俟察勘地形後再爲決定、（廿一日中央社電）

【淸江浦】微山湖黃水、前抵窰宿、茲據運日來發現藻類隨浪下流、根據洪湖水位一〇·四一公尺、可斷來自微湖、（二十一日專電）

【淸江浦】微湖水位二十夜曾一度落四公分、預料該曲西堤定有潰決、茲據淮邳段息、截至今午、水位已高達三六·〇四七公尺、同時窰灣一九·九五公尺、宿遷一八·一四公尺、淸江閘誌、有漲無落、（二十一日專電）

【徐州】沛電、微湖水日見增漲、小四段西堤決口五處、集民夫搶堵、未出險豐沛北堤、以風浪甚大、水由堤底浸過、堤土傾塌、正釘樁搶堵、如上游水勢不落、豐沛大堤仍在危險中、（二十一日專電）

許世英昨日過徐返京

【徐州】許世英等一行由沛視察假師災區、及魯西決口災況後、今晨抵徐、午乘平浦車南返、許談、董莊決口、黃水有百分之九十六南灌、故魯西一帶、均成湖沼、黃河下游反可牽衣涉渡、大有改道趨勢、董莊堵口材料運輸、須三個月始能齊備、現屆夏上遊又漲、月內可流到魯境、屆時恐蘇北更將受災、邵漢元及黨政人員均到站晤許、許對蘇北被災、極軫念、將予救濟、（二十一日專電）

【南京】許世英廿一日晚八時抵京、（二十一日中央社電）

華僑捐欵助賑
僑委會電兩地華僑獎勵

【南京】黃河長江災重、海外僑民當此不景氣之時、猶迭次匯欵回國施賑、昨僑委會又接楠榜華僑賑災委員會匯國幣兩千元、新嘉坡中華總商會聯合各團體籌賑中國水災會、匯回國幣三千元、由該會交愛國義捐收欵處轉賑務會放賑、並電兩地華僑獎勵、代爲災民致謝、（二十一日專電）

救災準備金列入各省預算
賑務會咨請財部注意

【南京】賑務會以中央確定自二十四年度起、每年在經費總預算內列入救災準備金、查各省市預算內仍有未經列入者、二十一日咨財部、請於審査各省市預算簽註意見時注意、倘有未列者、即請共補入、（二十一日專電）

南運河決口　故城各村被淹
景縣民夫協助搶護

【天津】南運河故城縣新莊村臨河大堤水漲、十八日坍陷五丈餘、排死搶堵、十九晨長任甫亭督民夫千餘、河水外溢、縣九屯村復決一口、長十餘丈、水流激湍、滿莊、大良莊、田家院均被淹、又城南藥王廟大堤十九日爲水浸倒數丈、中谷村等農民均逃入城內、景縣以地下低窪、恐爲水倒灌、特集民夫千餘、赴故城協助搶護、（二十一日專電）

滹沱河暴漲　安平淹區極廣

【天津】保定電話、安平縣境滹沱河連日暴漲、險工迭出、郝村段堤低水竟漫溢、流經子文鎭、下注韓家舖、水勢洶湧、淹區極廣、唐縣村段亦出槽、北鄉津店黑河村高村等、皆一片汪洋、屋倒房坍、災民萬餘、逃往高阜、（二十一日專電）

豫境黃河　堤工恢復原狀

【開封】豫黃河堤工全恢復原狀、二十日因洛水下中牟微漲、河勢變蟄、壩埽二十一日已歸平穩、據宋彤談、黃河受涇渭洛及嵇晉山洪影響甚大、竊夏水不爲大害、（二十一日專電）

黃河決口　口門日益刷寬
許世英電韓主先堵口

【濟南】黃河決口口門日益刷寬、口門以下之正河、已涉水可過、今藺家壩潰決之水、已將茅村津浦站包圍、現在路基上築子埝禦水、形勢岌岌、蘇魯決聯合派代表赴京、請願堵口賑災、幷請軍部撥存餘路軌修鐵路、運堵口材料、（廿一日專電）

【濟南】今日韓電中央、報告視察決口情形、堵口非三百萬元不易爲功、請如數速撥、堵口會今開會、議決保護江蘇壩、前日本駐濟武官現關東軍參謀花谷正、定二十二日偕新任武官石野芳男乘機赴魯西慰問災民、總部派員陪往、（二十一日專電）

【濟南】許世英電韓、主張先堵口、又黃河下游利津境閻家埽壩吊蟄、正搶險、建廳籌設董莊決口至濟之長途電話、（二十一日專電）

日人計劃　開發熱河富源

【北平】日人爲開發熱河省天然富源、前曾由奉天鐵路總局組織熱河產業視察團、一行共二十餘人、由橋本博士率領、本月十五日由錦州出發視察、已於二十日視察畢返抵瀋陽、傳橋本此次視察熱河結果、認該省實可謂埋藏之寶庫、如能開發、熱河資源實爲滿洲之惟一命脈、橋本並宣稱、開發熱河富源時、必須利用察哈爾東南部之潮濕地帶、更須在察省造一大堰堤、俾作種種工作方便、察綏交界地質亦佳、對朝鮮人民、自察省移增亦將趁便實行、橋本最後又稱、開發熱察兩省、實比開發奉山沿綫各地、較爲有利、（二十一日專電）

刺劉案緝凶聲中　唐山續獲要犯

【北平】唐山息、劉佐周被刺案、我官憲緝凶布置極周密、十九日唐山特種公安局警探在市內將劉普玉捕獲、並續獲十四人、當被拿時、彼等竟拒捕、結果均就擒、計抄出軍火多種、及破壞治安之陰謀文件、當局對該批要犯審訊情形、未允發表、據唐山傳被捕之劉普玉等、自爲要犯無疑、惟是否與劉佐周案有直接關係、尙未稔悉、（二十一日專電）

【北平】劉佐周部秘書長張維相被捕後仍在灤縣日憲兵隊內羈押未釋、據傳其嫌疑頗重、津日憲兵隊長池上少佐二十一日由灤縣歸津、報告偵訊刺劉案經過、（二十一日專電）

瓊斯靈柩　自寶昌運抵平
英使館無正式表示
昨日在平舉行火葬

【北平】英記者瓊斯靈柩昨已自寶昌起運、今日下午由英武官米勒押運抵平、其難友密勒、暨政整會代表張劍初、二十九軍代表張建侯等、均到站迎接、對調查經過詳情、米勒表示須報告大使館後、始能發表、英大使館對該事件、尙無正式表示、英使賈德幹尙在海濱避暑、英政府迄無要求說不確、外傳英大使電我外部有所要覆訓到平、外部駐平特派員公署前接外部電、令就近接洽後、昨已派秘書程某前往正式慰問、特派員程錫庚現在幷、週內返平、（二十一日專電）

【北平】外交界息、關於英記者瓊斯被害案、十九日外部電令駐平特派員程錫庚就近辦理善後、後該辦事處已將原電轉知現在晉視察之程氏、並於二十日派秘書程家駒赴英使館訪參贊薩克特、慰問一切、同時電請察省府對瓊斯靈柩過境、妥爲照料、聞英大使館對此事、已一面報告大使賈德幹、一面向倫敦請訓、但截至二十一日午止、尙未接到覆訓、故無任何意見表示、外傳英大使館電外部要求緝兇及撫䘏、外部已電察省府照辦各節、據查不確、（二十一日中央社電）

【北平】英記者瓊斯靈柩二十日自寶昌運抵張垣後、二十一日晨七時起運來平、由英武官米樂察省府代表翟維淇護送、下午三時四十八分抵西直門車站、廿九軍辦事處長劉寶夫、政整會科長張劍初、到站迎接、車進站後、即將瓊氏靈柩舁下、由英大使館預備之靈車運往使館、停於兵營內、經法官啟棺檢查畢、即抬赴朝陽門外日大使館火葬場舉行火葬、英使館派警察官皮爾森到場監視、焚竟、將遺灰盛入罐內、携英使館、定一二日內再運英安葬、英使館幷將經過情形、分電賈德幹及英政府報告、（廿一日中央社電）

【北平】英武官密勒今日午後抵此、至寶昌遇害之英記者瓊斯遺骸、亦同時到平、當由英領事舉行檢驗、德記者穆勸到場證明其爲瓊斯遺骸無疑、但因屍體腐化、醫士不能證明致死原因、此案將續行調査、遺骸定今夜火葬、其灰或將運回英倫、昨夜遺骸抵張垣時、中當局與外人皆來迎接、並備有中國軍樂隊、今晨遺骸離張垣時、亦有同樣禮節、（廿一日路透電）

龍巖鼠疫稍殺

【廈門】漳訊、綏署軍醫處息、龍巖鼠疫經防疫撲治、現稍殺、永定鄭巖豐田里近亦流染、衞生署派楊永年一行、因漳龍路未通、尙留漳、楊談、此行將研究疫生來源、（二十一日專電）

【廈門】陳樂英視察廈政法機關畢、二十日下午四時、專車到漳、留二日出巡閩西、視察龍巖鼠疫、即轉泉屬及閩東各縣、九月七日前返省、（二十一日專電）

京市並無開娼準備

【南京】日來盛傳京市將實行開娼、據市府主管人員談稱、此純係空氣作用、市府並無此項準備、（二十一日專電）

京俄大使館遷入新址

【南京】京大方巷俄大使館址、租期已滿、改租高樓門前國聯專家駐華辦事處舊址爲大使館、新址昨已遷移竣事、二十二日起即在新館辦公、（二十一日專電）

申報月刊

紀念特價
本月底滿期
每份全年特價兩圓

今年七月爲本刊創刊三週年紀念，故自本年六月起至八月底止，特舉行特價，優待讀者。凡在期內訂閱本刊全年一份，國內連郵僅收洋二元，（國外另加郵費二元九角）九月一日以後，即照定價二元五角收費，現在特價期滿在即，幸希各界注意。

上海漢口路三百零九號 申報月刊社啟

七月號內容
有「世界經濟現勢講話」「各地農村生活寫眞」「各地婦女生活」三大特輯，頁數較普通號增加一倍以上，零售大洋四角，預定不另加價。

八月號出版
有討論黃河水災文字二篇，各地生產狀況二十一篇，及日本對華政策的新開展（日本通信）等篇，均爲留心時事問題者所不可不讀。

問題是多麽的切要！
解答得怎樣的精闢！

文學百題

傅東華主編　精裝一厚冊　實價一元五角

這是全國著名作家學者合力撰著的
一部文學百科全書

題目雖只一百個，但是文學概論，文學批評，文學思潮，文學史，各部門中的應有問題無不具備了。一般讀者備此一書，就可省買許多零碎不成系統的書籍。文學研究者備此一書，就可獲得全部文學知識。作家們備此一書，就可澈見整個中國文壇的態度和動向。
全書二十萬言執筆者六十餘人，都是最勝任解答問題的權威。

執筆者
蔡元培　魯迅　茅盾　鄭振鐸
傅東華　郁達夫　陳望道　黎烈文
阿英　張天翼　謝六逸　洪深
夏丏尊　葉聖陶　豐子愷　徐調孚
朱自淸　朱光潛　周予同　宋春舫
曹聚仁　陳子展　馬宗融　趙景深
沈起予　李健吾　胡風　胡仲持
夏征農　吳組緗　蘇雪林　許傑
陳衡哲　方光燾　吳耀宗　黃仲蘇
許幸之　沈西苓　陳抱一　[illegible]
徐蔚南　徐懋庸　吳朗西　[illegible]
孫用　孟十還　沈來秋　[illegible]
高滔　王淑明　柳湜　錢歌川
張夢麟　伍蠡甫　高覺敷　江伯訓
宋文瀚　吳文祺　金兆梓　周木齋
等六十餘人

贈送辦法：本月底前預定文學全年一份，贈送本書一冊，郵寄另加收費一角六分

上海生活書店發行
總店 上海福州路三八四號　本店特約十大銀行均可免費匯款定閱

風行全國之
開明英文讀本
依照新課程標準訂正經
教育部審定（執照教字第二十七號）

林語堂著
第一冊 八角五分
第二冊 九角五分
第三冊 九角五分

八折發售　樣本備索

著者林語堂先生，爲國內有名之語言學專家兼外國語教學專家。他本了多年教學的經驗又依據現代外國語教學最新學理，採取新穎而富有趣味的材料，編成本書；豐子愷先生再爲增加插圖。故中外學者，羣相推許，謂其精要適當，決非坊間一般的英語教科書所可比擬，所以發行之後，就風行全國了。

開明書店

以嶄新的姿態出現於兒童文壇上！國語藝術科最良好的材料！
以前進的意識掃除封建兒童讀物！充實新兒童極豐富的糧食！

兒童文藝 雜誌

◉歡迎試閱附郵二分卽寄◉

◀創刊號今天出版▶

致小朋友們……全人
知了（歌曲）……龐文煥
上課證（生活故事）……沈丁合
搶險（詩歌）……王修和
王老頭子宰鷄（小說）……何公超
兒童作文日記（文法講話）……杜也牧
哥哥和妹妹（圖畫故事）……張友鑑
兒童生活漫畫……龐文煥
小藝術家（兒童藝術）……龔基生等
毅力（時令文藝故事）……魏冰心
南京條約（時令文藝詩歌）……魏冰心
上當（故事畫）……文舉揚
鴉片毒（歌曲）……佘鍼
精讀文選……何公超選註
1 和平奮鬥救中國……汪兆銘
2 做事與吃飯……梁啓超
小鉛兵（長篇童話）……林蔭
兒童園地　小朋友作品（十篇）
前進歌（徐紹昌先生作）
懸賞徵文
兒童藝術生活攝影

◎每半月一冊◎全年廿四冊◎另售每冊五分　預定全年一元　十月底前定閱打八折再贈圖畫故事兩集
▲定閱處▼　上海塘山路逢源里44－46號兒童文藝雜誌社　上海四馬路上海雜誌公司　上海三馬路申報服務部

獨立評論

第一六三號要目（優待直接定閱）
政制改革的大路……胡適
開明運動與文化……鄭昕
蘇俄革命外交史的一頁及其教訓……丁文江
蘇俄革命外交史的又一頁及其教訓……胡適
我們此時此地的需要是甚麼?……少幹
編輯後記……適之

第一六四號要目
當前的三個問題……君衡
中國應如何挽救國難……君達
一夕雜感……傅孟眞
南遊雜憶（四）廣西的印象……胡適
胡適政制問題的討論……頑人
編輯後記……適之

本刊舉行三週年特價，優待定閱。八月底以前，（外埠以郵戳爲憑）凡直接向本社定閱全年一份，特價一元二角；二份二元二角；三份以上每份一元，半年照原價九角。（代定處概照原價）

總發行 北平後門 獨立評論社

中國實業誌 湖南省　發售預約

全國實業調查之四　實業部國際貿易局編

本書材料皆從實地調查得來，對於生產狀況運銷情形言之綦詳，爲各機關學校金融界實業界所必備之良書，在此經濟銷沉建設開始時期，人人皆有閱讀之必要

本書內容
第一編 緒論
第二編 湖南經濟之鳥瞰
第三編 都會商埠及重要市鎮
第四編 農林畜牧
第五編 漁業
第六編 礦業
第七編 工業
第八編 特種商業
第九編 金融機關
第十編 交通
全書約二千餘頁一百五十萬言
子目繁多不及備載

定價大洋七元　預約五元
郵費國內及日本五角　歐美三元
預約九月十五日截止
邊遠省份展期一月
九月中旬出書　樣本函索即寄

定書處　上海北蘇州路一〇〇號四樓國際貿易局

寄售處　上海四馬路
生活書店　開明書店　黎明書局　作者書社　新中國書局

注意　中國實業誌『江蘇編』『浙江編』『山東編』早已出版，存書無多，茲爲優待讀者起見，凡預約湖南省同時購買江蘇浙江或山東者，均照定價八五折發售

教育局立案　教育局立案　教育部備案　教育部備案　教育局立案　教育局立案

私立　上海小學　上海中學　上海幼稚師範　上海幼稚園

（招收）高中（普通科）（商科），初中，幼稚師範，（本科）（簡易科），小學，幼稚園，及嬰兒園以上除師範專收女生外餘男女兼收均可寄宿本校管訓嚴密功課認真一以敎品為學生主力戒浮躁囂張之風小學幼兒部由校醫及有經驗之保姆敎師特持保育凡愛護子女欲加特殊造就者速來報名（免試）有小學畢業證書者得免試插入簡易科師範一年級又程度之本科師範縮短修業年限二年畢業早一年級予核准有初中畢業證書者得免試插入本科一年級（待遇）師範或高中商科畢業後得介紹各地任事（考期）八月念五日，九月一日（報名）即日起（校舍）分列四院占地六十畝花木繁茂空氣新鮮為藏修息遊之良地（章程）三分郵票

總辦公處　横柳路潘園　乘十六路無軌電車至勞勃生路下車南行即是凡報名考試均在總辦公處（本校第二院）

（校董）于右任　江一平　吳鐵城　吳開先　吳醒亞　吳經熊　杜月笙　林康侯　虞洽卿　孫科　俞佐庭　袁履登　陶百川　褚民誼　鄭通和　顧樹森　穆藕初　陳濟成

大公職業中學校
本月廿八日考試後不再招生

市教育局立案　教育部備案

上海培明女子中小學招生

（一）級別　高中普通科商科一二三年級　初中一二三年級　小學各級（中小學均收寄宿生）（二）資格　高初中一年級須初中或小學畢業或相當程度高初中二三年級須有原校相符之證件或相當程度（三）證件得於開學後補繳

免試凡公立或已立案之私立中學學生成績優良或會考畢業者經本校審查合格得免試入學（四）免費凡學生家境確係清寒經該生所屬之縣教育局證明者得免繳學費全部或一部份（五）報名自即日起（六）考期九月五日（七）校址上海公共租界新橋麥根路二百十號（八）章程函索附郵票二分

校長　金月章

教育部備案　教育局立案

民智初中添開初一男生班女生班招生

課址　威海衛路慕爾鳴路口六〇三及五八七號男子部五九八號女子部電話31324號　畢業中小學男女春秋各級暨幼稚園尚有餘額◎同胞兄弟姊妹住宿者宿費減半以輕家長負担◎華人教育處補助獎學金額十名年給卅元尚餘五名

校長　徐忍寒　教務　徐晶　訓育　李定蘭　校醫　徐元甫　龔寶珍　舍監　郭家駒　鮑惠喜

附告　本屆新生擁擠原設初中一年級男女生各一班早經額滿惟本外埠男女生報名者仍極踴躍茲為使有志來學者不致向隅失望起見添開初一男女生各一班以廣造就定於卅日考試有合格文憑者免試一九月一日開學九月二日上課

市教育局立案　上海女中附設

大光幼稚園小學校今日開學　續招住宿生

運動場館均極擴充◎新建女宿舍添加初中部教舍其他圖書館科學儀器全體　本校住宿生供給低廉膳宿並有保姆照料管理周到

市教育局立案

寰球小學暨英文夜校
招收男女新生

「編制」小學一至六年級　夜校初級四班高級二班　「課程」注重拼音會話高級注重修辭聽寫　「報名」每日上午九時至下午七時　「考試」隨到隨考　「校址」上海卡德路一九一號　「電話」三二一六四號

小學半費生另設半費生五名

校長　朱少屛

大陸英文學校日夜部招生

宗旨　培植專門人材可謀高尚職業　內容　教管嚴密功課認真　成績　凡先後肄業出校者在各界得優越位置　班次　正科預科均可插班　報名　自即日起章程函索即寄　考期（第一次）八月二十五日（第二次）九月二日　開學　九月五日　附告（第一次）八月念六日▲第二次九月一日二日（校址）上海老靶子路四三〇號（北四川路西首）

校長　王鐵城

上海青年會中學日夜校招生

考期　念二　念三　報名　即日起　日校　初高各級　夜校　國英，數理，日文，打字，速記，圖書館學，商業，會計，政治，經濟，法律，史地，以及高初各科，無不具備　校址　四川路五九五號

群益女子初級職業中學　小學校　幼稚園招生

中學　商業，刺繡，家事各科二年級插班生一年級新生各十五名；報名即日起，考期八月廿五日

小學幼稚園　各級均尚有餘額，隨到隨考，開學八月廿二日

校董主席　廖世承　校長　張天百　主任　顧兆文

校址上海海寗路北浙江路東首九八一〇號　電話四三六八一

炳勤中文速記打字招生

簡明易學便捷準確能為有志青年在最短期間闢一條新生路造成一種新職業大中學學生無意升學急欲找出路者尤屬相宜速記正科五個月畢業三月理論二月實習九月十六日開學函授個別面授及中文打字得隨時報名入學學費低廉批改認真章程函索附郵五分樣本一角速記入門每冊四角　校址上海南京路河南路口商政學校大樓　杭州分校　杭州余波橋十二號

市教育局核准設立

私立培成女子中學小學暨幼稚園招生

（學額）高中初中小學幼稚園各級均有餘額（報名）即日起每日上午九時至下午四時（考期）八月廿六廿七日均上午九時至十二時（繳費及註冊）舊生八月念四日止新生九月五日止（上課）九月九日（校址）小沙渡路卅四號近靜安寺路

津浦鐵路車務訓練所招考第二屆新訓練班生

（學額）二十名（資格）初中畢業（報名）八月廿六日至九月五日在南京下關永寗街本所（考期）九月八日（待遇）在所肄業時免繳膳宿費訓練六個月畢業後由本路分發服務（簡章）可函本所索取附郵票二分又可向南京新街口津浦營業所面索

國立北洋工學院工科研究所招考中山獎學金研究生

一，年級類別：本院現受中山文化教育館委託，招考採鑛，冶金，及應用地質一年級研究生，男女兼收，成績最優者，給予中山獎學金每年五百元，如每學期成績均及格連續給予二年，次優良者本院給予劍公獎學金，每名每年二百元，研究二年期滿，考核成績及格，依學位授予法，授予工科碩士學位。二，資格：須大學採鑛，冶金，鑛冶，地質，化學或化學工程系畢業者。三，報考日期及地點：自即日起，向本院通函報名，或八月卅一日，九月一，二，三日分別在天津本院及北平實業部地質調查所本院招考獎學金研究生辦事處報名，九月一，二，三日分別在報名地點考試。簡章函索即寄

773A甲

南洋中學通告

本校定八月二十八日正式上課初中二年級以上早經額滿截止招生凡函詢及尚須投考初中一年級及補習科者務于八月二十五日上午九時至龍華路外日暉橋西首本校應試恕不另覆

教育部備案　教育局立案

私立惠靈中學招生

本校定於八月廿五日招考高中部普通科商科及初中部各級新生（報名）自即日起隨帶報名證金二元二寸半身照片及證明書等至本校填具報名單外埠學生如不及准時應考得隨到隨考（入學辦法）凡持有畢業證書或轉學證書及成績單者經審查合格得酌量免試數科（章程）附郵即寄（報名處）（一）上海新龍華本校（二）上海圓明園路一三三號乘公法律事務所（考試地址）本校（附啓）本校設補助清寒子弟教育金額三十名免除學費之一部及宿費之全部凡品學兼優之新舊生均可請求補助教育金規程函索即寄

教育部立案

北平中國學院招生

科系年級	報名日期	考試日期	報名處所
（文科）國學系，教育學系，（理科）化學系，哲學生物學系，（法科）法律學系，政治經濟學系，各系一年級新生，政治經濟學系又各系除國外共招生一班，文學系以上各系編級生，二三年級，英文學系不收編級生。	（第一次）八月一日起八月十日止（第二次）八月十八日起九月二十日止	（第一次）八月十五十六兩日初試，廿一日複試。（第二次）九月三日初試，四日複試。第二次編級生考試隨到隨試	北平西單牌樓新皮庫胡同本校

簡章須附郵票二分向本校函索亦可逕向號房索取

教育部備案　教育局立案

新民中學校招生

年級	報名	索章	考試	校址
初中及高中普通科一二年級商科新生及插班生	即日起隨繳校文證件及照片報名費	索取詳章須附郵票二分函索簡章即寄	考期定八月二十日持有學歷證件經審查合格者得酌予免試	本校校址在江灣北四川路底以外占地二十餘畝校舍寬敞環境清雅來往自北火車站乘車至江灣路口搭公共汽車即達

東吳大學文理學院法學院招生

（科別）文學院一年級　理學院一年級　法學院一年級　文學院二三年級轉學生　法學院二年級轉學生（考期）八月二十九日三十日連試兩天（考試地點）蘇州天賜莊本大學文理學院及法學院應考法學院二，三年級者須在上海崑山路本大學法學院應考（報名手續）及簡章欲索詳章須附郵票十分投考文理學院者請向蘇州天賜莊文理學院招考處函索報名單應考法學院者請向上海崑山路法學院招考處接洽（清寒學生免費學額）本大學文理學院備有清寒學生免費學額章程函索即寄

粵A593

上海市國醫公會設立

教育部備案　市教育局立案

中國醫學院招生

學額　秋一級新生，秋二級插班生，秋三級插班生，春一級插班生，男女兼收

資格　新生有高中畢業或有同等學力者；插班生除有轉學證明文件者外均須加試

報名　隨繳四寸半身相片二張，報名費一元，保證金九元，即日起至九月一日止，隨到隨考

試驗　秋一級新生試黨義，國文，英文，理化，生物；插班生加試

院章　函索附郵七分

院長　朱鶴皋　教務主任　蔣文芳　院址　上海老靶子路

招生委員會啓

教育部備案　市教育局立案

中國中學招男女生

班次	考期	免試	校址	電話	免費
高中普通科　商科　初中部　小學部	八月廿五日	有證明文件經本校審查合格者免試	上海法租界西愛咸斯路第二院四九號	七八六〇	本校為獎學起見特設免費額十名由下列各校董捐助　杜月笙　吳開先　吳醒亞　褚民誼　黃紹雄　陸京士　吳經熊　鄭洪年

董事長　褚民誼　校長　周慎修

上海市教育局立案　教育部備案

立達學園招考男女生

（級別）初中一年級及高中普通科一二三年級各招新生初中二三年級各招插班生（日期）第一次八月廿八日第二次九月八日（報名）自即日起至考試前一日止一切手續詳載招生簡章章程函索附郵票二分　校址上海江灣立達路

粵A636

教育部備案　市教育局立案

正風中學招生

班次　初中部暨高中普通科商科各級男女生　報名　自即日起至考試前一日止章程函索即寄　考期　八月廿八日有證明文件經甄審合格者得免試入學　校址　法租界姚主教路麥尼尼路口電話七一二七五

董事長　吳開先　校長　胡昌治

稅務專門學校上海第一分校海事班招生

名額	資格	報名	考試
余額二十名	年齡十七歲至二十二歲　高級中學畢業或同等學校學力　體格強壯無目疾者	地點：上海姚主教路二百號本校　日期：八月十五日至廿四日	地點：上海姚主教路本校　日期：初試八月二十六日　複試八月二十九日至三十一日

招生簡章　附郵二分向報名地點函索

校址　上海姚主教路二百號

國立中央研究院心理研究所招考

研究生二名須大學心理系或生物系畢業者取錄後入所在研究員指導下研究限二年工作完畢時由所發給研究證書月給六十元須於八月廿五日以前將（一）畢業證書（二）成績證明書（三）性別，年齡，籍貫（四）研究報告（無則不寄）（五）最近照片寄南京北極閣本所經審查合格後即通知考期考試科目為（一）心理學（二）生理學（注重神經生理）（三）組織學（注重神經組織）考試地點分南京北平兩處

震旦大學暨附屬中學招生

（一）大學部　醫學院　理工學院　法學院各系　高初中一年級新生放期八月三十及三十一日報名即日起初中僅收通學（二）特別班　高中畢業未讀法文者肄業一年升入大學（三）上海附中　高初中一二三年級放期（四）揚州附中　高初中一二三年級　迺詢揚州缺城本校（五）南京附中　初中一二三年級　迺詢南京碑亭巷本校（六）松江光啓中學　初中一二三年級放期　迺詢松江松滙路本校

北平輔仁大學招生

文，理，教育，三院一，二年級生暨美術專修科　試期　八月廿七至廿九日三天　地點　呂班路二十三號震旦大學　報名　八月廿二，廿四兩日　函索簡章須附郵二分

粵A467

淞滬紀念廣慈院

附設量才職業補習班招生

（名額）三十名男女兼收（程度）高級小學畢業或有同等學力者（報名）即日起隨帶證件及二寸半身相片兩張報名費一元至本院報名（考期）八月二十五日（項目）國語，算術，常識，口試，體格檢查（修業期）一年（待遇）畢業後由院擇優介紹職業（簡章）函索附郵票二分（院址）上海縣閔行鎮

教育部備案　市教育局立案

上海開明中學招收男女生

（招收年級）高初中一年級新生及各級插班生（報名日期）自即日起（考試日期）八月廿八日（報名及考試地點）上海斜橋製造局路五六五號本校●附計　簡章函索即寄

董事長　沈亦珍　校長　程克猷

教育部備案　市教育局立案

中德高級助產學校招新生　免費生　插班生

（資格）公立或立案初中畢業或有同等程度者（試驗）新生試國文外國文常識三種插班生加試相當科目如有充分證明學歷文件經審查合格者得准免試（考期）八月二十七日（開學）九月一日（章程）函索附郵五分（校址）上海福煦路四五七號（附告）本校設有江浙清寒免費生及吳興同鄉免費生又普通減費生都三種凡有志求學而限於財力者得分別照章請求免費或減費

校長　俞松筠　教務長　吳憶初

教育部備案　市教育局立案

惠生高級助產學校　高級職業學校招生

▲資格▼新生初中畢業或同等程度插班生須在同等學校肄業者

▲報名▼帶照片二張報名費二元連同證件

▲考期▼九月五日　索簡章附郵二分函索詳章一角在第一院及分院報名處

▲校址▼第一院　文義路　第二院　北二路　上海愛多亞路

校長　施汝雄　教務長　葉植生

生生高級助產職業學校招生

校董　杜月笙　黃任之　潘志文　沈夢蓮　林美衍　瞿紹伊　余雲岫　徐翔孫　蔡禹門　汪企張　劉悟淑　葉漢丞　汪于岡　夏履初　姜振勛　朱企洛　瞿紹衡　徐濟華

校長　瞿紹衡　教務長　徐濟華

▲資格：年在十八歲以上之女子有初中畢業或相當程度者▲報名手續：繳納報名費一元，四寸半身相片兩張，保證金十元畢業發還，學費每學期二十元，膳費五十元，宿費不收▲考試科目：國文，英文，算術，口試，體格檢驗▲考期：八月廿六日上午八時▲章程：向本校索閱（隨帶郵票二分）（遠地報名寬限十天隨到隨考）▲校址：上海法租界[illegible]路十六號

教育部備案　教育局立案

光夏中學暨光厦小學招生

班次　高中普通科初中及小學各級均男女兼收　考試　報名即日起八月廿八日考試簡章函索即寄　獎學金　上海教育局華人教育處給予本校獎學金名額二十名　校址　上海泰山路九號路口共和汽車直達校門

校長　盧錫榮博士

上海市商會

商業學校　商業夜校　招生

初中部	高中部	普通科	選修科
本校初中普通科一年級投考資格須持有高小畢業證書或有同等學力者報名手續各級報名費兩元二寸半身相片兩紙上午考黨義國語算術下午考常識口試及體格檢驗初中二三與初中一同另添英語　學費初中一每學期二十五元初中二三每學期三十元	本校高中為商業職業科必須持有初中畢業證書或有同等學力者報名手續高中一須持有初中畢業證書或有同等學力者報名費二元二寸半身相片兩張試課目高中一上午考黨義國文英文下午考數學史地自然高中二與高中一同另添簿記及商業概論　學費高中一二每學期三十五元	（一）年級共計十班時間分前後兩組上課前組自下午六時四十五分起至八時十五分止後組自八時三十分起至十時止（二）程度畢業時相當於高級中學（三）學額一千四百名（四）學費自第一班至第五班前組每學期十元後組每學期九元自第六班至第十班前組每學期十二元後組每學期十一元	除專修科各課目得以自由選修外另開（一）國文班三學期每學期收費五元（二）日文班一學期每學期收費八元（三）簿記班每學期收費七元半（凡普通科學生兼修以上各課之一者減費兩元）（四）華文打字班每期三月收費十四元（五）通問班為便利職務羈身不能按期到校聽講而設詳見章程

	商業學校	商業夜校
報名日期與地址	自即日起每日上午九時至下午五時星期日停止地址天后宮橋北堍上海市商會內	即日起每日午後二時至下午九時報名時須隨帶二寸半身照片一張地址天后宮橋北堍上海市商會內
考試日期與地址	八月廿八日上午八時起備午餐地址天后宮橋北堍上海市商會內	九月五日起每日下午七時至九時
校址	上海南市中華路小東門商會後路索章函附郵二分面取均可	天后宮橋北堍上海市商會內章程印有詳細函索附郵二分面取均可

常務校董　王延松　俞佐庭　金潤庠　諸文綺　校長　王延松　副校長　嚴諤聲　仝啓

美華女子中學招生

（年級）高中普通科商科初中各年級插班生及一年級新生（報名）手續繳報名費二元（小學一元）及二寸半身照片兩張（考期）八月廿五日（報名地點）（一）上海卡德路六十一號本校（電話三五六八八）（二）南京影戲院對門中國經濟信用合作社（三）霞飛路（巴黎影戲院對面）女子書店（獎學金）凡成績優良或家境清寒而有志向學者均得照章請求免費及獎學金（章程備索）

董事長　歐元懷　校長　蕭仲巖

上海市教育局立案

光實中學暨小學招生
原名光華實驗中學　男女

班次　高初中及小學各級新生插班生　報名日期　即日起考試前一日止　考期　八月三十日成績優良酌量免試　校址　康腦脫路三百五十九號車站下車即至簡章函索附郵二分

校董　張壽鏞　校長　朱有瓛

粵A666

之江文理學院暨高中招生

（招收年級）大學文理學院國文英文政治經濟教育五系理學院化學土木工程兩系招收一年級新生及二三年級轉學生男女兼收高中普通科商科招收一年級新生不收女生（考期）大學八月廿三日，高中廿三日（地點）杭州本校及上海四川路青年會（報名）杭州本校自即日起上海八月十九日起同於廿一日截止（簡章）函索附郵二分（高中清寒補助金十名每學期免費五十元詳章函索即寄）

粵A722

大夏大學　大學部　中學部招生

（招收年級）大學部各學院一年級新生及二三年級轉學生師範專修科（考試日期）八月十二日至八月廿二日（報名地點）上海梵王渡中山路本校（招收年級）高中普通科商科土木工程科一年級新生及各級插班生初中一年級新生（報名日期）八月廿一日至八月廿三日（考試日期）八月廿四日兩天（報名及考試地點）同上　大學部附告　中學部附告　函索簡章附郵五分即寄

市教育局立案
國華中學暨小學部招生 男女
(高初中部)招一、二、三年級(小學部)招一、二、三、四、五、六年級(改期)八月二十五日(報名)即日起九時至四時(中學部女生半費)(報名手續)高初中部呈繳半身相片二張及報名費五元不取發還錄取在學費內扣算小學部報名費一元錄取與否概不發還(章程)函索即寄(校址)戈登路勞勃生路口十六十九路無軌電車直達校門 董事長林康侯 校長蕭遽 教務主任丘原

國立中央大學機械特別研究班第三次招生
(一)名額 十二名(二)投考資格 國立或立案私立大學工學院或獨立工學院畢業年齡在二十八歲以下(三)報考日期 八月十九日至卅日在南京本校報名八月卅一日檢查體格九月一日至四日入學試驗九月八日揭曉(四)試驗課目(甲)黨義,國文,英文,數學(包括微積分及微分方程)(乙)機動學及機械設計原理或結構學(以上二門任擇其一)熱力學工程材料(丙)口試(五)費用及津貼 在肄業期內每名每年給予津貼三百六十元所有學宿講義制服等費由各生服(六)修業期限為一年半分為四學期(函索招生簡章附郵票一分空函不覆)

教育部備案 教育局立案
君毅中學 男生部 女生部 招生
高初中一年級新生各六十名高初中二三年級插班生各二十名 考期八月廿五日 報名考試仍在上海地方廳東首舊校址內開學上課遷入上海南市斜橋局門路新校舍內 校長黃造雄

同德醫學院招男女生
招考班次(一)(二)(三)年級新生(二)(三)年級插班生 投考資格 已立案高級中學或同等學校畢業插班生須受過醫學教育並呈驗原校證書及高中畢業證書 考試科目 黨義,國文,外國文,物理,化學,生物,數學 考期八月廿一日 報名手續 即日起隨帶畢業證書或證明書並四寸半身照片三張報名費二元向本學院或上海同孚路新大沽路口三一號同德附屬醫院報名 考試地點 上海市中心區翔殷路二三一號本學院 主席校董邵力子 院長顧毓琦 教務主任李大超 訓育主任會立群 (函索簡章附郵一角)

市教育局立案
南洋第一小學(原名南洋中學補習科)招男女生
本校設立已二十餘載管理嚴格課程尤注重於國英算三科畢業生直接升入南洋中學 報名隨繳保證金五元不取退還錄取者可於學費內扣除 每日上午隨到隨考 章程函索即寄 校址上海龍華路外日暉橋西兆豐路

晨曦女子初級中學暨小學 幼稚班 婦女補習班 招生
(學額)初中一二三年級小學各級幼稚班均有餘額補習班依程度編制(報名)即日起(考試)八月廿六日 遠道來學或因特別事故不克如期應試而經本校許可者得隨到隨考(校址)法租界薩坡賽路十四號(霞飛路北口) 簡章備索

建設委員會備案 南京市私立
電業函授學校招生
(科目)實用電學科電力工程科電業會計科(資格)不限年齡性別(學費)每科二十元郵費課題用紙費另加(授課)每月寄發講義一冊一年畢業(出路)成績優良者介紹至各大電廠服務(校址)南京大石壩街四十四號(報名繳費處)上海南京路二二號 詳章備索 校長李彥士 主任沈嗣芳

市教育局登記 市政府備案
滬濱英文學校 第四十八期招 日夜二校新生
本校開辦二十四載日夜專授英文程度以初讀起至大學止入學者均可按程度插班查本校歷屆畢業生考入郵務海關者已不下一百餘人從事商學界者更不可勝數今屆秋季招考新生有志專修英文者其速報名欲膳宿者報名尤宜從速遲則不及中西詳章函索即奉◉附告◉本校校長徐豐潤君編有英文成語一書此書專供本校之用坊間並無發售◉英租界新閘路三五三弄八七至九一號即醬園弄張振新醬園西隔壁弄內便是

市教育局立案
中國女子中學暨廣明小學招生
(學額)新生初中秋一高中普一插班生高中普二商二初中春一春二秋二(報名)即日起(考試)中學部八月三十日小學部隨到隨考(校址)中學部西門林蔭路南首小學部西門林蔭路北首(電話)中學部二二七八〇 小學部二二三〇一 校長王孝英

中國婦女學校暨樂園小學招生
本校係專為救濟有志上進之失學婦女而設不限年齡不拘程度且為減輕就學者之負担起見學膳宿費均釐定最低標準學科設國文英文算學刺繡縫紉打字簿記音樂圖畫體育等科可於入學時隨意選讀分初中高三級初級等於小學程度中級等於初中程度高級等於高中程度按照程度編級在本校畢業成績優良者並負責介紹職業(報名)即日起(校址)西愛咸斯路拉都路口乘法租界廿二路公共汽車直達校門▲又樂園小學定於本月廿二日開學續招新生 A537

上海
江蘇職業中學招男女生
(科別)初級部高級商科銀行科文書科除高商三年級外餘均招生 外埠報名蘇州中軍巷泗洲寺內南京評事街江西小學蕪湖國貨公司安慶孝子坊廿三號青年會 (校址)勞勃生路日華紗廠旁(免試)凡持文憑及各項證明書者得准予免試(附告)本校校舍寬敞大小百餘間佔地二十餘畝各項運動設備完全另有花圃茅亭曲橋魚池綠樹成陰空氣新鮮誠求學佳境(索章附郵二分) 校長蕭振佩

廣州學海書院在滬招生
【招考各組】國學組 哲學與科學原理組 社會科學組
【招生類別】正課生 預課生(此項區分視考試成績決定)
【性別】只收男生【資格】公立或已立案之私立大學或學院畢業並係主修下列之一系者 國學 哲學 歷史 政治 經濟 社會 教育
【待遇】預課生正課生均由本院供給膳宿及每月零用粵幣二十五元與四十元
【考試】八月二十四二十五兩日在上海大西路光華大學舉行
【報名】八月二十一二十二兩日在北四川路海甯路角中國銀行虹口大樓
【函索章程】附郵票二分寄光華大學本院招生處

教育部備案 教育局立案
民治初中暨小學招男女生
本校定於八月廿八日招考初中,小學,暨幼稚園各級男女生,持有相當證件,經本校認可者,得酌免入學試驗,(附告)上次錄取新生,統限於開學前到校繳費註冊,四日上課不到,即以備取傳補,校址蒲石路白爾部路口 校董會主席林康侯 校長顧執中

私立
五倫女子職業學校
招(一)初中(二)高中商科(三)文書家事及工藝科(華文打字英文打字針織等) 附設國語班 五倫小學暨幼稚園招生 校址:上海法租界辣斐德路一五五號(平濟利路口)電車直達 免費學額十名 章程備索附郵二分 董事長孫洪伊 校長朱琳

教育部備案 教育局立案
建國中學招男女生
年級 初中高中一年級新生二三年級轉學生及初中一年級春季插班生 報名隨到隨考 簡章函索附郵兩分即寄 報名自即日起向上海閘北公興路底止園路本校或南市文廟路民衆教育館報名遠道學生郵 董事長葉楚傖 校長吳葆蕚

市教育局立案
大中中學招男女生
(年級)初高中普通科一年級上學期新生暨二三年級插班生(章程)函索章程及簡章須附郵票二分(報名)自即日起(試期)八月三十日(校址)虹口崑山路 董事長吳經熊 校長吳瑞年

教育局立案
民國女中招生
初中新生 初中插班生 初中部 工藝科 提倡工藝教育具有悠久歷史畢業後得介紹各機關服務學科注重刺繡造花縫紉等各項女子工藝相當程度得免試入學 成年班 專為救濟年長失學婦女而設分級教授注重國英算等科 民國小學 各級幼稚園均有餘額男女兼收 考期 八月二十五日 校址 威海衛路成都路西 附章均備郵寄即 董事長邵力子 校長馮一先

市府備案 教局登記
上海無線電報傳習所遷移招男女生
學級 第七期電信班四十名 機關學校保送免試 半年畢業 照發市教育局驗印證書 膳宿均備索章附郵一分 校址虬江路滬北中學內亦可索章報名 威海衛路民國中學內亦可報名

光華小學(原名光華大學附屬小學)招男女生
宗旨 發展兒童個性培養完全人格 考期 八月十八日 如由他校轉學者須隨帶其最近學業成績報名即日起 校址 上海巨籟達路六二〇號(即福煦路四明邨後門) 高級小學畢業生得直接升入光華大學附屬中學 簡章函索即寄 校董 王培孫 李登輝 錢新之 等

市教育局立案
私立崇實小學 男子部 女子部 暨幼稚班續招新生
本校幼稚班及一二三四五六年級均有餘額可插 隨到隨考開學八月廿二日膳宿均備章程備索 址上海法租界貝勒路西門路北首 校董 余補秋 王超 陳耕莘 等 校長沈西賓

市教育局立案
華東女子中學暨華國小學招生
(班次)初中高中普通科高中商科各一二三年級生小學及幼稚園各級男女生亦得寄宿(考期)八月三十日報名即日起遠地得郵匯報名索章附郵二分 公立或立案小學畢業入初中一得免試(校址)斜橋西首貝勒路底電話八五〇〇八 校長馬家振

市政府備案 市教育局登記
南洋無線電報傳習所第十三屆招男女生
本所創辦迄今十三屆成績昭著國內各電信機關之技術人員多自本所出身可以徵信自本屆起更定改進方案添設電信收發補習班及研究班與正課相輔以平均及提高程度 照章介紹工作 日起報名(所址)上海貝勒路六〇一號 所長劉平叔

上海市私立
業餘婦女補習學校啓事
本校原名上海市私立申報業餘婦女補習學校,本學期起,改稱今名,與申報館脫離,另組校董會,負責辦理,仍本原有精神,繼續努力。茲已開始招生,詳細辦法,請閱申報本埠增刊分類廣告。

司法院特許 教育部立案
上海法學院大學部暨銀行統計會計專修科招生
(一)大學部 秋季始業一年級新生,春季始業一年級轉學生,法律系二三年級及政治經濟系二三年級轉學生,(二)專修科 銀行科統計會計科一年級新生,春季始業一年級轉學生,甲組二三年級轉學生,(三)報名日期 自八月三日起至八月廿五日止,(四)校址 閘北江灣路虹口公園游泳池對面(五)簡章 函索附郵二分 考期 八月廿六、廿七日 董事長錢永銘 院長褚輔成 教務長沈鈞儒

奉令改稱建華
建華電政專門學校(電信工程傳習所)招男女生
(學額)工程科報務科報務特科各九十名工程二插班生十名(程度)初中畢業或有同等學力畢業後成績優良者酌量介紹工作(報名)即日起(考期)八月廿九日 遠道學生隨到隨考(章程)函索附郵一分(開學)九月一日(校址)上海法租界辣斐德路貝勒路東首

上海市教育局登記
中華會計學校函授招生
科目 簿記學會計學高級會計成本會計銀行簿記官廳會計審計學會計報告分析會計制度設計等各科 費 自五元起至二十元止依各科之教材及服務多寡而定每科學費包含教授上之一切服務及講義用品課藝用紙練習簿冊完全在內並有分期繳款辦法 ▲索章備有詳章函索即寄 教授 本校教授及講義編輯由國內著名學者及大學教授六人會計師七人分別擔任簡明透澈 ▲校址上海戈登路二七五號 ▲校長沈立人

上海市教育局 上海晨報社 合設
高級商業補習學校第三屆招男女生
科別 (一)基本補習科 國文科 英文科 日文科 俄文科 法文科 德文科 數學科 (二)職業補習科 普通商業科 工商管理科 銀行匯兌科 簿記會計科 廣告新聞科 信託及交易所合作事業科 保險事業科 (三)特設銀行專修科 (四)特設會計統計專修科 入學程度 基本補習科職業補習科不拘程度均可入學特設銀行專修科會計統計專修科須具高中畢業之程度並經考試合格方得入學 學費 基本科每科每期八元 職業科每科每期高級五元初級三元 專修科每期二十元 報名手續 具報名單保證書入學志願書最近二寸半身照片二張並填 授課時間 每日下午六時至十時 開學時間 九月一日 報名時間 自即日起每日午後六時至九時 報名地點 北市北福建路口文監師路市立飛虹小學 南市小西門蓬萊路市立西成小學內 校址 北市北福建路口文監師路市立飛虹小學內 南市小西門蓬萊路市立西成小學內 附錄 章函索附郵票二分 詳章附基本職業兩科簡章及專修科簡章附郵票八分 校長吳騏

司法行政部法醫研究所招考研究員檢驗員展期通告
(一)名額 研究員二十名 檢驗員三十名 (二)投考資格 凡曾在國內外醫科專門以上學校肄業期滿得有畢業證書者得投考研究班 凡曾在高級中學或舊制中學肄業期滿得有畢業證書年齡在十八歲以上三十歲以下者得投考檢驗班 (三)報名日期及手續 展期至八月卅一日截止(除星期日外每日上午八時至十二時)隨繳最近四寸半身像片三張報名費二元到上海法租界呂班路震旦大學內報名 (四)考試地點 真茹楊家橋本所 (五)考試科目 研究班 黨義 國文 內科 病理學 外科 病理學 檢驗班 體格測驗 黨義 國文 化學 數學 物理學 (六)考試日期 九月九日及十日 函索章程附郵票二分並須寫明地址空函不復 A917

上海市公安局警士教練所招考第二十二期學警
一・名額 八十名 二・資格 凡體格健全曾於高小畢業或同等學力者並須公務人員二人以上介紹方可報考 三・報名日期地點 自即日起至考試前一日止 報名時須繳最近二寸半身像片二張 四・考試日期 八月二十五,二十六,二十七三天 五・待遇 受訓期間由本所津貼費用四個月畢業後分發各分局所隊服務充當警士月薪自十三元起 (本所所址南市龍華路打浦路底) A2041

啓新洋灰公司錄取練習技師揭曉通告
本公司招考練習技師業在津滬分別舉行筆試口試甄別除將錄取人員另函通知外合再登報通告 計開 機械工程 正取李維臨 正取陳新民 備取林風 化學工程 正取 所有合格人員除備取容俟本公司需員時再行招致外所有正取各員應於八月三十一日速來本公司報到幸勿延誤

上海市教育局為奉部令轉飭各私立護士職校遵照前令各令迅即辦理立案公告 教字第35255號
案奉教育部齊產壹第一〇一三七號令開「查高級護士職業學校暫行通則前經本部通令施行並於本年四月以第四九一四號訓令限期辦理立案各在案茲由本部編印高級護士職業學校立案須知除遵寄各校遵照外合行檢發五冊仰即遵照迅飭所屬各私立護士職業學校遵照前令各令迅即依法辦理立案毋再延誤切切此佈」等因奉此查本局前於月念四日奉部令限期辦理私立護士職業學校立案手續即經令飭各校遵照並登報公告各在案惟迄今逾限已久各私立護士職業學校尚多意存觀望 中華民國念四年八月念一日 局長潘公展

全國中小學生升學指導服務社啓事
本社以指導中小學生升學途徑為宗旨業經呈奉本市教育局准予備案謹于即日起暫假西門蓬萊路近洋坊七號上海市兒童幸福會開始辦公全國中小學生如對于升學問題有所徵詢或委託者無論函詢面詢均可負責答覆此啓 辦公時間 上午九時至十二時 下午一時至四時 電話南市二二九二八 社長劉秉彝 贊助人 郭秉文 陸京士 胡叔異 蔣建白 胡昌治

老牌 西皮 綉線增價緊要啓事
中國總經理法商龍東公司
敝行總經理之C.B.線光彩奪目永不退色行銷以來風行全球早蒙各界信用並荷各經理家源源定購深感佩因對於原料昂貴不得不稍為增加故自即日起價目一律 十字線每羅售洋七元五角 單色綉線每羅售洋七元 雙色綉花線每盒售洋二元四角 珠光線每盒售洋一元七角 務請各界注意
經理處 同昌線公司 美華線號 恒康洋貨號 大隆洋貨號 振莊

報學季刊 第一卷第四期出版
申時電訊社主編
要目
插圖十幅
新聞統制與國際宣傳……梁士純
改善國際新聞編輯之我見……舒宗僑
小型報的缺點及其改善辦法……湯納正
中國畫報的檢討……蔣蔭恩
新聞記者職業的保障……施鈞伯
廣告經濟學……王汝梅譯
沃克斯的一生與紐約時報……儲玉坤
廣州市新聞報紙的總檢閱……何祀加
新聞界請議修正出版法彙輯……祁溶
大公報最近之檢討……徐彭年
此外尚有冀晉豫陝甘察綏寧等省報社暨通訊社調查全國廣告業調查中國新聞影片調查蘇浙皖贛鄂五省新聞從業員調查全國各地新聞界大事日誌等十數篇目繁不克備載
定價 零售每冊四角,全年(四冊)預訂一元五角。郵費:國內二角,香港澳門八角,國外二元
優待訂戶 一、各報社通訊社團體訂閱十份者照八折 二、各文化機關訂閱全年一份者九折 三、各學校訂閱者照定價七折 四、此項優待辦法向上海愛多亞路一六〇號申時電訊社出版部直接函訂者有效(寄費不折)否則不能援例
總發行所 上海愛多亞路一六〇號申時電訊社出版部 各大書局均有代售

上海市輿業信託社招標建造市輪渡浮碼頭暨浮橋工程通告
本社現須建造市輪渡鋼質浮碼頭兩座浮橋一座凡具有相當經驗願意承辦此項工程者可於八月十九日起至八月廿三日止向本社(天津路六十六號)總務科領取投標圖樣說明書合同標單等件並隨繳投標保證金五百元及圖樣押款二十元標封於八月廿八日下午二時當衆開標特此通告

南洋兄弟烟草公司運費招標啓事
本公司運貨招標定於九月一日在本公司總務處開標凡有意投標者須具標前照章繳具押標現洋二百元由本公司總務處給回臨時收據標現開標時期已近凡經投標者務祈依限繳具保證金否則其標無效

北甯鐵路管理局招標出售廢鋼鐵料暨舊料物件廣告
本路唐山新河山海關各廠所存有廢鋼鐵料共約五千餘噸及舊物八百餘種皆為有用之品現擬招標出售定於八月三十日下午三時在本局當衆開標願意承購者可向本局材料處計核課取閱詳細說明及投標章程屆時投標可也

江蘇省崇明縣政府招商承辦南陳元興港續築海塘工程材料及砌石工通告
查本府現有保坍工程招商承辦凡曾經辦理本省江南北海塘保坍工程具有相當資本及工程經驗經本省建設廳或京滬市工務局登記合格者均可於九月六日以前隨帶印章並繳圖樣費二元至本府第一科建設人員辦公室領取圖則標日期定於九月六日下午三時在本府大禮堂當衆開標特此通告 A3621

審計部重行招標承造樓房及水電衛生等工程通告
本部現擬拆除舊屋改建樓房并設置水電衛生工程凡經本部審查合格有營業執照之營造廠商須有資本五千元以上在南京或上海之公司行號擔保者可向本部或上海北京路浙江興業銀行大樓經濟建築事務所繳納圖件費十元領取圖樣及施工細則投標簡章等件務於八月二十六日以前將標函密封送交本部准於二十七日上午十時十一時在本部大禮堂當衆分別開標特此通告

白濁專家西醫姚佐頓返滬應診
本醫師前因事往香港致煩病者徒勞往返抱歉萬分今已返滬照常親自應診惟附設白濁新藥已久向在上海二馬路大舞台後面六十九號並無在外分設診所希患者注意以免受欺特此聲明

國營 招商局 船期廣告

建國快輪准於八月廿二日星期四晚開往漢口沿途各埠均靠本輪電話八二一六〇
江新快輪准於八月廿五日星期日晚開往漢口沿途各埠均靠
新江天快輪准於八月廿二日星期四下午五時開往寗波本輪電話八三三六五
海晏快輪准於八月廿八日星期三晚開往溫州
新銘快輪准於八月廿五日星期日上午九時開往青島天津
海利快輪准於八月廿四日星期六上午九時開往汕頭香港廣州

安興快輪准於八月廿四日星期六上午九時開往青島
同華快輪准於八月廿二日星期四下午三時開往海州連雲港
遇順快輪准於八月廿二日星期四下午八時開往福州廈門
海錫快輪准於八月廿三日星期五上午八時開往汕頭香港廣州
船期問訊處　上海外灘九號招商總局客票處　電話一一五八三一九轉接十號分機

民生實業公司申渝線確定班期通告

逕啟者敝公司茲爲旅客便利起見確定申渝班期每週星期二晚專輪由滬直放重慶由敝公司之民彝（前捷江公司宜昌輪）民貴永年永豐四輪輪流行駛此外尚有民權輪因其速度較高作爲申渝特航班每十八天來回一次所有各輪各級艙位裝璜之整潔茶役侍應之週到當更力求旅客之滿意藉以酬答　惠顧諸君之雅誼也茲將最近船期列後

永年輪　八月廿三日　星期五晚　直放重慶　船泊大通碼頭
民貴輪　八月廿八日　星期三晚　（定期班）直放重慶

●售票及問訊處　寗波路一九〇號　電話九三三三〇

申平輪船聯合公局通告存棧貨客

逕啟者時値秋汛江湖泛漲所有堆存本局南棧中棧北棧新棧之貨物倘因潮水致受損害本局概不負責應由貨主自負惟本局於可能範圍內當設法防護以免貨物受損其損害責任仍應歸貨主自負本局因防護而發生之損害及一切費用均須於出貨時向貨主收取特此通告諸希　公鑒

DU PONT　美商恒信洋行

恒信洋行啟事

啟者本行出品之紅光M康青光H康四倍硫化元及HS青光鸚鵡牌MS紅光釣魚牌硫化元現已大批到貨質料優良成份充足早蒙各界贊許樂用前因一時缺貨致　惠顧諸君有向隅之憾深爲抱歉現仍歸敝經理瑞潤顏料號經售（福州路西公和里即三九三弄六號）各界如需上項貨品請向瑞潤號接洽購辦可也至於價目自當克己以副　惠顧雅意

ZA4496

梅林罐頭食品公司爲金盾牌啟事

註冊商標　MALING THE BEST QUALITY

各界注意

本公司爲提倡國產救濟農村並謀抑制船來罐頭食物故不惜鉅資購辦最新式機器並設備廣大種植塲精製各種罐頭食品以金盾籃底商標呈請註冊使用已久風行國內外舉凡各種出品暢銷歐美各國南洋群島及新加坡等處頒受彼邦人士所贊許乃有無恥之徒乘機漁利印用籃底商標刻意模倣劣貨混售摸騙顧客用意殊屬險惡迭接各地經理處來函報告本公司爲維護國產保持信譽計用特登報鄭重聲明並敬告中外各客戶認明金盾牌籃底商標庶不致悞　發行所愛多亞路貝勒路口　製造廠滬西虹橋路一一九號

本館代收各省水災賑款啟事

本年入夏以來　霪雨連綿　江淮河海　先後泛濫　爲禍之慘　災區之廣　更遠勝於二十年之揚子流域　亟待振恤　刻不容緩　茲接上海籌募各省水災義振會函囑本館自即日起代收各界振款　每日自上午九時至下午六時止　隨收隨即掣奉收據　並於次日登報公告　務希各界士女本互助之天職　發惻隱之深心　當仁急起　共襄善舉　夫救人者即以自救　佑人者人恒佑之　本館謹代災民九頓首以請焉

申報館敬啟

時評

瓊斯遇害之教訓

都

英記者瓊斯。以壯健有爲之身手。需披求蒐訪之責任。不憚跋涉躬歷險阻。共銳猛邁往之精神。宜爲吾人所共仰。不幸陷落匪窟。陡失自由。雖經我國當道之竭力營救。取贖條件之往復磋商。卒無補于瓊斯生命之安全。而有寶昌附近撕票之慘果。噩耗傳來。吾人以同業立場。固不勝其哀悼。若就地主關係而論。對茲戾變之造成。尤致無限之歉疚。

瓊斯與德記者穆勤。于前月二十九日在自多倫赴張垣途中爲匪架去。當時情形。迷離惝怳。傳說不詳。迨穆勤自匪窟釋回。乃知匪之目的。全在挾質責贖。我國當局。上自中央政府。下迄寶昌縣長。無不殫智竭慮。亟籌援救。並不惜委曲遷就。與匪作對等之談判。頗兵韜鈐。從事于和平之接洽。徒以匪方要索。逾分。遷徙靡定。衆之所距遼邈。情勢錯綜。迄于依違莫得眞際。正當官方躊躇圖維之中。而瓊斯突以遇害聞。此中變化如何。殆難令人索解。要之我國當局對于營救此異國同業之措置。不可謂不盡最大之努力。已往之苦心孤詣。宜爲中外所共見。事至末可如何。言之徒增惋歎。死者有知。當能深體我方之衷欵。而曲予諒解也。

自察東一帶形成特殊局面以來。一切措施。動遭掣肘。官方失其控馭之能力。匪徒利爲活躍之淵藪。情勢惡劣。匪伊朝夕。瓊斯與穆勤于七月十一日行抵張垣。聲請游歷內蒙。當地官憲即告以萑苻不靖。阻勿前往。而二人意志堅決。甘願簽具切結。必欲冒險前趨。卒啟匪徒之覬覦。召致不幸之事態。蓋匪方明知所匿非軍隊勢力直及之處。而外人爲官廳不甘放棄之票。奇貨之可居。宜予取而予求。故一入掌握。不肯放鬆。而外人之游歷其間者。自更增進其危險性。惜乎瓊斯昧于個中究詰。祇憑冒險精神。以攖此意外之橫禍也。根據以上所述。吾人對于瓊斯之遇害。可得兩重之教訓。第一。所謂特殊局面。非唯阻礙行政設施。抑且危及交通安全。予匪氣以坐張滋潛之便。而使中外行旅失其保障。自非速謀恢復統制。奄能復曦清明之日。第二。外人之游歷內地者。厥後應絕對遵從中國官廳之指示。而勿復偏矜一時之血氣。須知變故所伏。匪易猝辦。一子失着。全盤皆錯。貽禍之烈。奄有底止。自有今回之事。懲前毖後。吾知外僑之踐履斯土者。必且有深切之認識矣。

淮陰秋行夏令

（淸江浦）此間今日奇熱、室內溫度華氏達九十一度、與中伏最高溫度相埒、秋行夏令、爲近年來所罕見、（二十一日中央社電）

意阿局勢危急
唐寗街大活動
英相閣僚齊集倫敦
今日舉行緊急會議
外部昨晨開雛型帝國會議

（倫敦）阿局益見危急、全國今皆以此爲談話資料、今日外交部大爲活動、工黨領袖藍斯堡與自由黨領袖喬治晨均到部、藍於十時三十分到、與外相郝爾會談二十分鐘、喬治由邸特專誠乘汽車至、而於十一時到部、謁見外相與艾登談一小時許、後有人向喬治探詢消息、但經謝絕發表意見、未幾外相在部舉行雛型帝國會議、澳洲紐絲綸加拿大駐英辦事大員及駐埃及英使均出席、聞內閣外交委員會今日將在唐寗街相邸集議、因首相包爾溫尚未返京、故將由掌璽大臣麥唐納主席、委員會將聆艾登報告巴黎三國會議之經過情形、及將考慮因該會議失敗所引起之局勢、（二十一日路透電）

（倫敦）今日外相郝爾在部舉行之雛型帝國會議、南斐自由邦代表亦出席、午後美國代辦阿塞頓與外相會談約四十五分鐘之久、聞薩繆爾一派之自由黨領袖薩繆爾昨日曾與郝爾及艾登作長談、今日據負責方面聲稱、英政府之政策、乃在以種種機會給予外交方面之談判、英意兩國並未如八月十八日巴黎公報之預料從事外交談判、今亦未有人向倫敦提出負責之建議、將九月四日國聯行政院會議提前舉行、（二十一日路透電）

（倫敦）閣員全體已集倫敦、俾明日出席內閣緊急會議、首相包爾溫今日午後、已偕財相張伯倫由歐陸返京、蓋在途中相値也、抵後、即赴唐寗街、海相孟塞爾已自遊船在樸特倫登陸、刻在返京途中、今日午後國聯協會會長薛西爾子爵會至外交部、（二十一日路透電）

（倫敦）內閣已提前定於二十二日舉行緊急會議、蓋鑒於阿案吃緊故也、是日將於晨間開會、預料將歷一全日之久、首相包爾溫在埃克斯萊班接外交大臣西泰特由巴黎攜往之三國會議報告後、即決議於星期四日召集內閣會議、包氏返京後、僅餘閣員兩人尙在國外未歸、一爲財相張伯倫刻在瑞士、一爲農漁大臣艾理沃刻在法國、（二十一日路透電）

（倫敦）樞密大臣麥唐納頃自蘇格蘭返抵此間、對時局發表談話、謂目下國際情勢、嚴重已達極點、爲自一九一四年以來所未有、又首相鮑爾溫日前赴法國埃克斯萊班城休養、茲以本日內閣舉行緊急會議、已自該處經由巴黎遄返英倫、今晨可以到達、（二十一日哈瓦斯電）

（倫敦）據消息靈通人士所稱、星期三日英國內閣常會中、將就阿比西尼亞問題之實際方面加以探討、英國內閣將視阿比西尼亞問題爲意大利政府與國聯會之衝突、而將其所發生之後果、逐項加以研究、英國認爲目前最關急要者、乃係英國駐阿使館之保護問題、英國將增派軍隊保護阿京使館、而毘連阿國之英國各殖民地亦將增加防軍、此層當與英國各殖民地當局協同研究、大約殖民地當局之報告、不久定可送到、除此一問題外、內閣將考慮修改對阿國軍火出口之辦法、蓋英國一般輿論均以爲巴黎三國談判失敗、其咎在於意國、故主張對阿國應取銷禁運軍火也、然以上兩項辦法有所決定以後、問題之核心依然存在、此問題之核心計有二端、一則爲意國實行侵略時將應採取之制裁方法、二則爲不問國聯會作何決議、英意關係究將有何變化、按昨日意國代表阿洛錫自巴黎啟程返國前、向報界發表宣言、陳述意國立場、就此項宣言、可見意國對於英國在藍尼羅河上游之水利權益、認爲並非必須加以尊重、因此英國人士深恐意國或一旦侵犯英埃蘇丹之水利權、苟然、則必使藍尼羅河改道、與查那湖水源隔絕而後可、其工程殊爲浩大、所需資本絕鉅、非意國所能辦到、然意國採取規模較小之工程計畫、以使蘇丹棉田灌溉受其損害、則事屬可能、此英國所以不能不爲之焦慮也、其次則人種問題亦爲英國內閣所嚴重注意、蓋意阿戰爭足以引起白種與有色人種之衝突、不特菲洲全部將因此引起擾亂、卽英國其餘各屬地亦必發生糾紛、馴至危及英帝國之組織、亦未可知、一般人相信英國各海外自治領有鑒於人種問題之嚴重、咸主張在日內瓦採取強硬立場、而以南菲聯邦爲尤然、南菲聯邦政府堅主於意阿發生戰爭時封鎖蘇彝士運河、並以各種有效方法、爲國聯會對於意阿事件之決議作後援、蓋英國自治領向以國聯會爲其政治獨立主權完整之保障、而英本國政府則以爲欲干涉歐洲事務、而避免同盟外交之詬病、厥惟由國聯會出面方爲善策、兩者見解雖有不同、其爲主張在國聯會採取堅決立場則一也、然欲在日內瓦採取堅決立場、則其最大困難厥爲法國之立場、蓋法國在中歐方面保持與意國聯盟之政策、今欲使法國在日內瓦採取堅決立場、而損及對意國之友誼、則英國必另與法國以報償、使中歐一旦有事時、法國得有恃無恐而後可、此層亦將由英國閣議加以考慮、總之英國應否出以全力、在國聯會作堅決之行動、此則星期三日閣議所應解決之問題也、（二十日哈瓦斯電）

今後半個月
國聯存亡東菲和戰所繫
對意施制裁非英法合力不爲功

（日內瓦）國際方面皆以對意制裁之可能爲言、彼等希望明日英內閣會議、將主張下星期內舉行國聯行政院之緊急會議、而不待諸九月四日、一般人之意見、以爲此舉節省一星期之時間、極有價値、蓋現有隨時宣戰之可能性也、據一九二二與一九二七年國聯大會之決議、國聯所可之制裁計畫、包括對於危及和平之國家採行封鎖與海軍示威、對於行高壓之危險、爲衆公認、衆信最有效力之辦法、可用以制止意國併吞阿國者、爲蘇彝士河之封鎖、卽不許意國船隻經過該運河是也、但國聯行政院先須投票以執行權授與具有必要的海軍力量之國家、如英法兩國是、而後方可實施封鎖也、專以海軍方面言、實行封鎖、乃英國力量所可及、不過英政府當然不願擔任任何單獨的行爲、國聯人員現紛返日內瓦、蓋知今後半個月將爲國聯存亡及東菲等處和戰所繫之時期、據巴黎路透訪電、法國報紙認和平解決爲無望、並痛言維持斯特萊薩戰綫以防德國危險之必要、（二十一日路透電）

意決派代表出席國聯會
所採政策希望各國能予以了解

（巴黎）自此間消息靈通方面得悉、意國定將參加下屆國聯行政院會議、惟此種參加、是否爲法國維持中立所索之代價、抑意國將乘此機會提出詳細之備忘錄、竭力抨擊阿國、則現尙難於確定、（廿一日國民電）

（羅馬）出席巴黎三國會議之總代表阿洛錫、於昨晚七時返抵此間、語哈瓦斯社記者、謂「關於意國所採政策、渠在巴黎臨行時已對報界有所發表、除此談話之外、渠無所增益、至於下月四日開會之國聯會行政院、祇須不再犯有外交上之錯誤、則意國自將參加、意大利旣爲國聯會一會員國、而行政院所討論之問題、關係意國者又至爲重大、意國之所聲言、願出席各國代表皆能加以了解也」云云、（廿一日哈瓦斯電）

意大利謀
促成多瑙河約
東菲有事先固後防

（巴黎）事業報載稱、意國總代表阿洛錫、會語法總理兼外長賴伐爾、謂意國政府業在勃倫納山隘（在意奧交界處）一帶增厚防務、首相墨索里尼並已準備一切、俾得舉行多瑙河會議之初步談判、阿洛錫並建議、此項初步談判、應在日內瓦舉行、庶幾在國聯會行政院開會前之十日左右、可在羅馬或佛羅倫斯舉行正式會議、簽定多瑙河公約云、賴伐爾頃亦語報界、謂關於多瑙河公約之實際工作、卽將於數日之內、着手進行云、（廿一日哈瓦斯電）

意政府下令
擴充空軍員額
軍官增至三千
士兵增至五萬

（羅馬）政府頃下令擴充空軍員額、計軍官增加五百員、連原有者共爲三零六一員、軍佐增加一八六零員、連原有者共爲七零二六員、士兵增加一零九八八名、連原有者共爲五零三九六名、另有後備軍官及軍佐各一千五百員、則將於短時期間訓練完成、以備徵召、按照此項命令空軍航行人員中統率飛機隊之軍長、將有兩員加至五員、中將由三員加至七員、少將由十員加至二十一員、上校由二十二員加至六十八員、中校由五十七員加至二百六十六員、少校由四十三員加至一百六十員、上尉由九十三員加至二百七十六員、又事務部方面、上校由一員加至八員、中校由五員加至二十五員、少校由五員加至二十二員、上尉由四十員加至二百十三員、又軍佐則由四十八名加至二百七十名、他如工程及庶務處人員亦經大量增加矣、（二十一日哈瓦斯電）

泛繫黨要員請纓
首相子壻日內赴非

（羅馬）法西斯黨秘書史泰拉斯、其職任爲意國最有勢力者之一、茲與法西斯黨理事部其他要員九人請纓服役菲洲殖民地、已由墨索里尼接受、此足爲墨氏不欲罷其非洲雄圖之又一明證、又貝魯其亞•薩伏那與維森柴之黨部秘書亦均上書請纓、墨氏答稱、俟有相當機會、當令彼等如願、上星期墨氏所向演說勉勵之黑衫師團、昨晚有二千人由那泊爾登船赴菲、若輩持有與阿人「不共戴天」之箴言、其他赴菲師團亦持有各種殺敵箴言、（二十一日路透電）

（羅馬）首相墨索里尼之壻宣傳部長齊亞諾伯爵、被任空軍上尉駕駛員、前往東菲洲軍中服務、將於本星期六日出發、首相長子維多里與任空軍後備隊少尉駕駛員、次子勃魯諾任中士駕駛員、將與齊亞諾伯爵同時啟程、（二十一日哈瓦斯電）

意僑限期離阿境

⊙阿京　巴黎三國會議失敗後、大批意僑又復遷出阿比西尼亞、據稱全體意僑除領事館職員外、限於星期六一律離阿回國、其他外僑亦紛紛準備他遷、蓋認戰事已無可避免、深懼意軍於開戰後卽將轟炸阿京也、（二十一日國民電）

阿王大聲呼籲
一國獨立橫遭侵害
世界忍熟視無睹乎

⊙阿比西尼亞京城　阿比西尼亞皇帝頃向哈瓦斯社記者發表談話、謂「全世界人士豈竟盲目、對於蹂躪阿國人民及其獨立之行動、竟熟視而無睹乎」云云、此間官方人士對於國聯會不能將意阿爭端根本解決、而僅以處理華爾華爾事件爲限、頗爲不滿、咸謂意國派兵至東菲洲已歷一年、現在大軍已集中阿國邊境、希望國聯會立卽派遣中立觀察員赴當地調查、藉明眞正侵略者究屬何國云、（二十一日哈瓦斯電）

阿比西尼亞
防止資金外溢
限制人民購買外幣
大批商品移法屬地

⊙阿比西尼亞京城　政府頃設立貨幣管理局、限制人民購買外國貨幣、以便防止資金外溢、（二十一日哈瓦斯電）

⊙阿比西尼亞京城　聞阿國內地商人、頃以大批商品、運往法屬吉布底港貯存、以避免意阿一旦發生戰爭時遭受損失、（二十一日哈瓦斯社）

意阿仲裁會
昨日繼續集議
聆取阿代表意見

（巴黎）意阿仲裁委員會今日下午復行開會、聆取阿政府法律顧問吉齊孜授陳述阿國方面之意見、意代表黎桑那卽提議委員會應赴瑞士京城聆聽華爾華爾事件證人之詞、當由委員會接受、據意國代表團方面稱、委員會擬於星期四晚離巴黎、以備星期五在瑞京繼續工作、賴伐爾總理會於今日下午接見委員會委員、（二十日國民社電）

西班牙
武裝維持中立
地中海沿岸增防

⊙瑪德里　政府現正準備調兵駐紮直布羅陀海峽附近若干沿海地方、如加第克斯•桑羅格•阿爾奇齊拉及蓬里法等處、大抵此舉係備戰事爆發時維持西國中立、並使國內輿論得以安心、（二十一日哈瓦斯電）

⊙瑪德里　意國海軍飛機兩架直飛抵布羅陀海峽附近加堤斯省之加波特泰利法地方、引起極大之衝動、據駕駛員稱、彼等飛入西班牙領海、意在保護意國之軍火運輸、此間得悉西班牙陸軍數隊業已向該地開拔、此後尙將抽調哥杜巴•廉拉加•及塞維拉等處駐軍、分配於西班牙南方海岸、現在瑪德里之巴里利克羣島防軍司令與陸長作簡單之會商後、卽返防區、瑪德里報紙因尙受檢查、均未發載此項消息、（二十一日國民電）

小協約與北歐國
定期舉行會議
決定對國聯共同政策

（倫敦）英國今日更覺意國之對阿作戰計劃、爲對於英帝國勢力之一種直接威脅、故聞內閣已考慮增加鄰近阿比西尼亞英國屬地之兵力、政府且已命令英屬索馬里•根尼亞•及烏剛大等處報告一切現狀、今日此間有未經證實之消息、謂不久英國艦隊將向紅海移動、惟民間則否認有戰爭之可能、此點蓋可表示、凡政府採取避免戰爭之行動者卽能受人民之擁戴、惟一般人皆恐德國或將乘此時機與奧國聯盟、斯干迭那維亞半島各國及芬蘭則將於本月二十八日舉行會議、以決定對於國聯之共同政策、小協約各國代表亦將於二十九日舉行同樣之會議、（二十日國民電）

美擬用半正式方法
援引非戰公約
提醒各國避免戰爭

（巴黎）據此間今日可靠方面消息、美國或將以半正式方法、援引凱洛公約、以謀避免意阿戰爭、並聞國聯行政院或將於原定九月四日以前召集特別會議、以考慮當前之危機、按美國爲中立國家、不能正式提出凱洛公約、惟亦援引其中若干條文、俾使中立國家有權可以提醒他國、注意目前之衝突事件云、（二十日國民電）

美政府將提議案
戰時保障中立
鑒於歐陸正醞釀戰爭
議員一部有贊助傾向

（華盛頓）政府今日將以議案提交參院、志在歐洲發生戰爭時保障美國之中立、此舉蓋爲昨日參院熱烈辯論之後果、昨有有勢力之參議員一團、鑒於歐洲在不久之將來有發生戰爭之可能性、力主於國會休會前通過美國保守中立之計畫、今政府之議案、乃由以畢特門參議員爲主席之外交委員會擬定、中含下列三點、㊀禁止軍械彈藥運濟交戰國、㊁禁止美人乘屬於交戰國之船隻旅行、㊂不許交戰國之軍艦駛入美國口岸、昨日參院辯論時、有議員二十人參加之、會屢出報紙、讀其戰爭恐慌之標題、發言者且不時述及曩日美國之被捲入歐戰、民主黨巴恩發動此之演詞、謂終止此種降生地獄事業之時機已至、巴恩要求保證在國會休會前通過中立議案、民主黨阿旭斯特贊助巴恩之主張、並謂如國會通過此案、則當勿使一斗小麥一磅紫銅一包棉花運往交戰國、無論其出價若何之高云、（二十一日路透社電）

第十六屆
國聯大會議程
墨波捷三國任期已滿
非常任理事舉行改選

（日內瓦）國際聯合會第十六屆常年大會、定於九月九日開幕、其議事日程、頃已發表、其中最關重要者、計有三項、㊀改選已滿任期之行政院非常任理事、現任理事已滿任期者、計有墨西哥•波蘭•捷克三國、㊁選舉海牙國際常設法庭法官一人、以補已故日本籍法官安達之缺、㊂討論禁止供給軍火於交戰國家之問題、（二十一日哈瓦斯電）

倫敦人士注意
當前兩大問題
阿比西尼亞與白銀問題

（倫敦）阿比西尼亞與白銀現爲倫敦人士極所注意之兩大事件、如意阿果發生衝突、勢必引起種種複雜難題、如國聯之制裁與違禁品之定後、尤爲糾紛之問題、世界商業定必受其影響、此乃商界所引爲憂慮者也、白銀仍使外匯不寧、八月十九與二十兩日美國購銀頗多、但外匯市場中並未有同樣之交易、或謂美財部直接與大規模商業銀行交易、因此種銀行每値秋季、輒購進美元也、但又有人謂英倫銀行撥付紐約之黃金爲抵、現有一種傳說、謂美國照目前價値收買白銀、毫無限制、此說是否確實、莫可稽考、同時金價刻在一百四十先令之下、此爲今年之第一次價格、（二十一日路透社電）

保肺漿

肺為嬌臟，最難調護、咳嗽初起，若不速治，日久傷肺成癆、影響於全身健康至大！「保肺漿」配製合理，效力準確；功能止咳平喘，除痰殺菌，凡久咳氣喘，頑痰壅積，氣管枝炎，及各期肺癆，無不於最短期內，立起沉疴，其治流行感冒初起咳嗆，尤易於反掌。本劑味極甘美，常服能擴張肺部，增加抵抗力，使肺病永遠歛跡，乃最完善之保肺聖藥也

大瓶一元七角　小瓶一元五分

太和大藥房發行

各埠分店及各大藥房均有出售

治愈足上濕疹

由於搽用如意膏

即痱子劇者亦能變成濕疹惟無論如何如意膏總為外治之妙品此係許多人歷試不爽之經驗如單君錦榮即其一也

單君寓南京三條巷五十八號其來書云『鄙人足部近患濕疹俗呼足氣因其常發殊以為苦日前由貴局購來如意膏其效非常試搽三數次即告愈矣實不可多得之良藥也』如意膏清涼止痛迅速生肌凡濕疹疥癬頭瘡跌損蚊吮蟲螫均善治之各藥房皆有出售或向上海江西路四五一號韋廉士醫生藥局函購每盒七角六盒三元五角郵力不取

濕疹是皮病中最普通的其種類不一患者中年老少均有此症有時係因身體不佳而起但因皮膚累被激刺而發生者較多

痰敵

痰敵一片化痰十口

傷風咳嗽更是靈驗

「片」「露」

「片」「露」大瓶二元　小瓶一元　一盒一元五角

上海四馬路

中西大藥房發行

莫斐特返國談

美銀政策無害中國

中國經濟現狀非如外傳之甚

主張銀價有提高與穩定必要

【華盛頓】美國建造廉價住宅貸款委員會主任莫斐特、為對於中國問題具有權威之一幹練實業家、曾奉羅斯福總統之委託、於本年假期中赴華一行、非正式調查美國購銀政策對於中國所發生之影響、並乘機調查白銀問題之情勢、莫斐特茲由遠東返抵此間發表宣言、謂美國購銀政策、對於中國並無妨害、中國現狀亦較一般人所信為佳、又謂為阻止銀價劇烈漲落起見、或有加以穩定之必要云云、（二十日哈瓦斯電）

【華盛頓】聯邦民居行政處主任莫斐特、最近曾週遊全球、今日與羅斯福總統會晤之後、謂銀價之提高與穩定、可使世界大部份國家有利、即以中國全部而論、亦不如一般人意想中之大受損失、目前中國較之去年大致已有進步、且不乏繁榮之處、所謂美國政府之白銀政策對於中國大有損害云云、實為國際間之宣傳、最近上海商界之種種困難、或者猶為銀價過低之咎耳、莫氏以為目前上海市面蕭條、係近年來地價過高之結果、至於銀價上升之後、則其他物價即受影響、中國如欲購買美棉、當然六角七分之銀價較之二角五分能多購不少、惟價格上之劇變、須妥為防止、因此可造成投機家之機會云、莫氏並謂某通信社曾誤傳彼以為中國現在市面衰落、係因美國政府之白銀政策而起、彼亦不信中國與英鎊聯絡之後即有利益、因屆時將有新紙幣發行、而內地大部份之交易猶不用金銀、但以銅為媒介云、莫氏以為銀價愈高、即穩定愈易、倘總統有意、彼亦可以中國與美國白銀政策之關係正式繕一報告云、按莫氏週遊全球之時、曾在上海研究商業狀況、費時甚久云、（二十日國民電）

倫敦推測銀價前途

不致再起劇烈變動

【倫敦】一般人推測銀市前途、在最近將來、不致發生劇烈變動、蓋以美國當局似已決定按近日市價左右、儘量購進上求售之白銀、例如昨日美國正式購進之白銀、計一千萬盎斯、旋又續購一批計二百萬盎斯、共計購入一千二百萬盎斯之多云、（二十日哈瓦斯電）

孟買防遏銀市風潮

◉孟買　孟買白銀交易所理事會、現已採行嚴峻辦法、以應付當地銀市所遇之嚴重風潮、按此風潮係因某重要商人在本屆交割時未能履行其義務之謠言而起、理事會今夜召集緊急會議、一致決定暫時不許商人在首屆交割價格六四·一三下或二屆交割價格六五下成立白銀買賣、理事會希望此舉可收挽回風潮之效果、而遏止空頭襲擊、聞孟買白銀商人共損失一千萬羅比以上、有一商人獨自喪失三百萬羅比、（二十日路透電）

美兩院最後妥協

殷富捐案

【華盛頓】參眾兩院代表今日舉行聯席會議、對於羅總統所提出之殷富捐案、已獲最後之妥協、但刪去新遺產稅、而增加現有之產業稅與增與稅、參議員波拉所提出之修正文、主張凡免繳捐稅之債券、此後不得發行、但此提議為聯合會議所打銷、查此案原有形式、對於收入在五萬元以上者增收其所得稅、照此計算、國家收入每年可增多二萬五千萬元至二萬七千萬元、（二十日路透電）

日當局表示歡迎

美副總統遊日

【東京】外務省當局對於美副總統蓋那代訪日之事、表示歡迎之意、二十一日正午關於本問題發表談話、謂蓋那副總統來日之事、未接美國政府之通告、赴馬尼拉途中過日來東京、係可能事、故對接到通告後、即開始準備、日美親善關係可在此機會增加其力、（二十一日日聯電）

美巨型轟炸機

作不停留飛行

歷程三千餘公里

◉美國阿哈阿卅貝滂城　美國軍用轟炸機一架、重十五噸、備發動機四架、計七百五十匹馬力、於昨日作不停留之飛行、歷程三千七百公里、平均速度每小時四百公里、飛行高度為三千公尺、（廿一日哈瓦斯電）

東方剪風號

離華克島飛回

【紐約】大飛艇東方剪風號、今日由華克島出發、擬飛回加州、其第一停留地為米特威島、（二十日路透電）

第三國際

七屆大會閉幕

推定執監委員

【莫斯科】第七屆共產國際代表大會、昨日（二十日）舉行末次會議、一致通過議程所列各項決議、並選舉執行委員會委員四十六名、候補委員三十三名、又國際監察委員會委員二十名、執行委員會委員為勃勞德·加欽·第米特羅夫·旁爾科列·福司特·戈特伐爾特·蓋凱爾特·倫司基·曼納爾司基·瑪爾梯·岡野·畢克·蒲列特·拉科西·泰爾曼·托爾士·王明等、第米特羅夫致閉會辭、全體高聲歡呼、（二十一日塔斯電）

日本海軍要求

通知英政府

【東京】聞英政府近曾向日政府探詢十月間重開多方面海軍談話問題之意見、內閣今日決議訓令倫敦日大使署通知英政府、日本要求與共同最大限度之噸位相平等、並聲明如不先行接受此項要求、則日本將謝絕談話之復開云、（二十一日路透電）

長春哈爾濱間

改換軌距

全綫長二百餘基羅米突

工役二千限三小時完工

【長春】長春哈爾濱間二百基羅之鐵道軌距、將於數日後興工改換、哈埠鐵路總局已於今日着手準備、二十二日由長春哈爾濱二地以臨時列車載工役二千三百名、分配沿路各處、定一星期內佈置完畢、並定自三十一日上午五時至八時僅三小時完成全綫二百餘基羅路軌軌距之更換、同八時三十分由長春哈爾濱二地試車、又二百基羅長之軌距僅於三小時內更換完畢、世界尚無前例、（二十一日電通電）

哈爾濱郊外

日移民被襲擊

【東京】兒玉拓相本日在閣議報告、謂本月十五日哈爾濱郊外日人部落有「匪賊」二百人來襲、日移民防戰、經三小時後匪軍始退、（二十一日日聯電）

日宮內省

出價十七萬購一馬

【東京】宮內省託現在歐洲之農村省馬產課長橫尾、購買良馬一匹、據由橫尾最近來電、彼現已決定買英國產著名良馬大拉奧萊號、買價九千六百金鎊、即日金十七萬元、係日本國中價格高最之馬、宮內省擬在下總牧場飼養作為種馬、（二十一日日聯電）

柏林地底隧道坍塌

從事發掘工作

被埋工人恐無生望

【柏林】戈林街之地底鐵道隧道、昨午突然崩陷、成一深十五公尺之巨穴、電車軌道亦陷入地底、當由消防隊員設法清除瓦礫、救活埋地下之工人、據云、曾聞隧道中有人撞擊牆壁、因知此輩尚在掙扎、遂以極强之弧燈照射巨穴、鼓勇發掘、徹夜工作、以期及早救出、不圖既已掘至隧道底部、中間為一厚大之石板所阻、仍不能與活埋之工人接觸、施救工作遂益形困難、宣傳部長戈培爾頃親至發事地點、鼓勵施救、並着工程當局召集工人點名、以便確悉失踪工人實數、但以早班工人須於今晨七時始能上工、故非至其時不能調查清楚云、（二十一日哈瓦斯電）

日本預算問題

陸軍省與藏相折衝

【東京】陸軍大藏兩省關於預算問題之懇談會、定明日下午二時在陸相官邸開會、首由大藏省方面說明目下之財政狀態、即發行公債之限度與金融產業等之現狀、繼由陸軍方面關於軍事預算因已成為預算總額之最高額、由此關係特別留意國家財政之現狀、即從來對於財源問題亦經加以研究、故將限述對該問題之研究結果、然雙方討論之主要項目、集中於改革稅制與整理財政、並專門說明國際情勢、尤其對於東亞之狀況與列强之兵備、以求財務當局之諒解、又對於陸軍總預算之將來預測、亦將列舉數字加以說明、（二十一日電通電）

德間諜在法被捕

【巴黎】德人阿爾特美葉氏、年二十五、今日在美的就逮、被控犯間諜罪、其人携有一特殊攝影器、能射出麻醉藥品、其臭味足使人熟臥一小時、聞阿氏為德國秘密偵探局與美的戍軍中某法軍官間之媒介員、該法員現亦被逮、又聞阿氏曾充國社黨游擊隊支隊長、為有學識之方言家、曾工作於中國、印度、菲島、（二十日路透電）

各國僑華商民

應依法繳納印花稅

【南京】財部咨外部云、印花稅法奉國府令二十四年九月一日起施行、所有印花稅暫行條例、及各省重行章則、暨本部以前核准免貼緩貼或減貼印花稅之各成案、應一律廢止外、汽水一項、係屬貨物稅、與憑證稅情形不同、應候訂定徵收辦法、另案辦理、至各國僑居我國之商民、向多藉口條約、並不遵照我國法令繳納印花稅、現在印花稅法既經公布施行、中外商民自應共同遵守、並請貴部即與各國駐華使館、切實交涉、務使各國僑商、一律遵照新頒印花稅法辦理、以重主權、而維國稅、交涉情形、仍希隨時見復、（二十一日專電）

旅京

閩同鄉開會討論救災

【南京】僑委張貞·戴金華、監委鄭螺生·趙鳴九·鄭權·等、及旅京閩同鄉、二十一日下午在中大開同鄉大會、討論救濟福建水災各災辦法、（二十一日專電）

兩淮航運代表

向軍委會請願

【南京】兩淮帆船業代表薛有材等、因淮鹽改輸運二十萬工人失業、二十一晨赴軍委會請願、求蔣委長對鹽運辦法予以救濟、軍會派員接見、允代轉達、（二十一日專電）

財部擬撥款

為三銀行添官欵

【南京】財部對中國通商·中國實業·四明銀行·三家擬各撥五百萬元為官股資金、以充實其信用、正研究中、不久即實行添資本、關於合理辦法亦經商定、即中國實業屬交通、中國通商屬中國、四明屬中央、聞為姊妹銀行、（二十一日專電）

顧維鈞

請遷駐法使館址

【南京】駐法公使顧維鈞、因巴黎吾使館房屋過舊、毘隣電影院車馬喧闐、呈請外部擬遷移使館址、外部正研究中、聞顧出國日期、截至現在止未定、聞法方對於互換大使尚未定、（二十一日專電）

越南

兩領署年內可成立

【南京】越南西貢河內兩地設領事、正在選覓署址、與提出人選、俟汪兼外長返部核准後定之、年內必可成立、（二十一日專電）

度量衡單位名稱

政院通過後公布

【南京】政院兩度審查修正度量衡單位名稱、已決定公尺得稱米、公斤得稱千克、公升稱立、俟政院通過後公布、（廿一日中央社電）

邊省參加高攷

從寬錄取辦法公布

【南京】攷試院頃公布邊遠省區人員參加高攷或首都普攷、從寬取錄辦法七條、暫定甘察綏熱新藏青寧蒙康黑等省為邊遠省區、凡各該省應攷人、實到在五人以上、而無一人及格者、得於總成績審查時、擇優從寬取錄一人、但第一或第二試、不以一人為限、惟從寬錄取之分數、均須在四十分以上、并規定受此項待遇者、應以持有證書文件、并由保證人保證其確實者為限、（廿日中央社電）

醫教委會工作計劃

【南京】教部醫教委員會、二十日首次常會通過二十四年度工作計劃、其要點、㈠調查全國各醫校教學實況并協助改進、㈡編輯教材大綱、㈢醫設醫科研究所、訓練師資、於明年九月開辦、委託平大滬國立醫學平協和及同濟四醫學院培養師資、定額八名、并給予年獎學金、每名自六百至二千四百元、㈣明年春季舉行全國各醫校長會議、（二十一日中央社電）

劉瑞恒昨飛抵京

【南京】劉瑞恒前週赴川、并在鄂視察災區巡迴醫隊工作情形、二十一日下午三時半由漢乘機飛抵京、（二十一日中央社電）

浙繭業公會

請取銷夏繭改進費

【南京】浙繭業公會前因浙建廳對夏繭仍徵收改進費、特電請政院制止、院交財實兩部核辦、（二十一日中央社電）

航券辦事處推廣銷路

【南京】航空獎券辦事處為推廣銷路計、請中航公司自二十二日起、在航行各地散發傳單、（廿一日中央社電）

包悅卿赴廟謁德王

【北平】蒙政會駐平代表包悅卿、今晨離平赴張、經西蘇尼特旗往百靈廟謁德王、有所報告、包談、被難之英記者瓊斯、七月十四日曾參加蒙古祭奠賽節、噩耗傳來、德王曾來電派余代表於前日赴英大使館表示哀悼、余此次返蒙、對駐平辦事處經費問題、將請示決定、以便早日成立辦公、（二十一日專電）

王用賓赴保定視察

【北平】王用賓前由綏察返平後、整理公務畢、今夜偕秘書陳大器等離平赴保定、視察地方法院看守所河北第四監獄、預定留保一日、二十二日晚赴石莊視察、二十三日赴晉視察、並訪閻有所商洽、（二十一日專電）

遵化流行霍亂症

【北平】遵化流行霍亂病、各村死者已達五十餘人、（二十一日專電）

美紅十字會

捐十萬元振我水災

【北平】美紅十字會因軫念我國水災災民、特捐華幣十萬元救濟、二十一日往美使館撥交中國紅十字會及世界紅卍會收訖、（二十一日中央社電）

政整會定期開全會

【北平】王克敏自代理政整會委員長後、早擬召開全體會議、商洽華北各項政務、嗣因冀察兩主席更選、繼任主席、是否即為該會委員、又天津改為特別市、市長是否亦為該會委員、以上兩問題、經呈中央請示後、刻得中央覆電、冀察兩新任主席及津市長、應為該會當然委員、王克敏接電後、已定二十九日召開全體大會、討論一切、通知書業已發出、聞華北五省主席及三特別市長、屆時均將出席、（二十一日中央社電）

平財印局善後商妥

【北平】財政部印刷局善後問題、二十日經公安社會兩局派員與吳大業等會商結果、已將復工辦法電財部請示、工會亦表示服從、又財孔會電復袁良、謂已令吳積極設法復業、並請市府予以協助、（二十一日中央社電）

陝省府議決

工賑修築綏宋路

【西安】陝省府例會議決修築陝北綏德至宋家川之綏宋路、由行政專員與參謀以工賑辦理、並由軍隊協助、又減免陝各合作社棉花出口稅一半、以八萬担為限、同時豁免各合作社營業稅及米脂縣本年田賦、（廿一日中央社電）

夏光宇離青返京

【青島】鐵部參事夏光宇、二十一晨離青西上轉京、（二十一日專電）

命令

國府二十一日令、任命陳光中為第六十三師師長、此令、

青民廳長

譚克敏在漢待車北上

【漢口】青民廳長譚克敏南來謁蔣後、已由川抵漢、待車北上、譚稱、青海安謐、回漢融洽、軍隊紀律佳、軍民誠懇擁護中央、班禪現在青宜化、羣情翕然、（二十一日專電）

何鍵請開復

譚常愷停止任用處分

【長沙】何成濬二十一日亥刻專車返漢、何鍵呈中央、請開復前建廳長譚常愷停止任用十年之處分、新民廳長凌璋、二十二晨約在省之四十餘縣長談話、（二十一日專電）

國際商業電訊

八月二十一日路透社倫約商情電

金銀

▲英金　歐陸股切需英鎊、致金價跌進一百四十一先令關、而為今年來最低紀錄、今日價為一百四十一先令十一便士半、跌一便士半、

▲英銀　倫敦銀市、今晨因印度市場休假、商人略感不定、現貨價為二十九便士、未動、期貨則同起一二五、而為二十八便士六八七五、美國購進、印度賞實兼營、市況穩定、

匯兌

▲英美　倫敦外匯市場、今晨歐陸需求英鎊頗殷、致受平匯基金之平準調劑、價格幾無變動、英美匯價開盤、為四元九角八分三七五、較昨美英收盤高一二五、第一小時內跌〇六二五、而為四元九角八分三一二五、後無更動、

▲英法　開盤未動、價為七五佛郎〇九、第一小時內漲一磅音、午時續漲三磅音、午後一時跌去三磅音、後無變動、

棉麥

▲美棉　紐約棉市、因利物浦電訊良好、及廠商稍有購進、故開盤價格微漲、棉產現有退化之報告、但棉花借欵仍無把握、故商人大都束手、

▲英棉　利物浦棉市、今日穩定、商人猶待美國方面之發展、十月期午後一時、價為六·〇一、漲起兩磅音、

▲美麥　芝加哥麥市、開盤價格與昨相似、繼因利物浦麥價高起、加拿大與南美又有使人興奮之消息、而國內春麥狀況之報告、復利於多方、於是昨日漲風、茲又發作、開盤後半小時內、價漲一分半左右、雜糧開盤微跌、繼因麥價漲起、而現貨需求又殷、價乃回漲、

▲英麥　利物浦麥市商人、因政局不寧、均仍束手不作交易、開盤價格微高、因阿爾廷及加拿大電訊利於多方、並對昨日美國麥市表示同情也、交易沉寂、午後一時十月期價為五先令五便士半、較昨收盤高六二五、

橡皮

▲倫敦　橡皮市況開盤穩定、期價、開盤漲〇六二五、但後轉呆滯、十月期十二月期、午時跌至五便士七、與昨收盤價同、

▲紐約　橡皮市場、今日交易依然微細、但價格尚穩、較諸昨日收盤、無甚變更、

證券

▲紐約　證券今晨開盤堅穩、價格大都微漲、公用股價尚穩、與昨日收盤相似、因知公用事業銀公司案、無論何種形式、未必能在本屆國會通過也、路股今晨稍漲、鋼股與其他金屬股票、價皆堅穩、油股仍有需求、道瓊斯三十種實業股票平均價格為一二六·六四、漲二十三磅音、

	上日收盤	今日開盤	十一時二十一分
美國冶金	四三·八〇	四四·一〇	四四·一二五
紐約煤氣	三一·七五	三一·六二五	三三·三七五
通用汽車	一七·三七五	一七·五〇	一七·三七五
電廠股票	四二·三七五	四二·六二五	四二·五〇
國際電話電報	一一·八七五	一一·八七五	一一·八七五
聯和電影	四〇·六二五	四一·一二五	四一·二五
孟高蕃百貨公司	三四·五〇	三四·三七五	三五·〇〇
紐約中央鐵路	二三·六二五	二四·〇〇	二三·八七五
紐澳賽油行	五三·三七五	五四·八七五	五四·八七五
與爾鋼鐵公司	四三·八七五	四四·〇〇	四四·〇〇

▲紐約物品市價

	上日收盤	今日開盤	十時四十分	十一時	十一時二十分
十月期棉花	一一·三三	一一·三六	一一·四〇	一一·三九	一一·四〇
九月期芝特里銀價	六五·二〇	六五·〇五	—	—	—
十二月期橡皮	一三·〇四	一三·〇〇	一三·〇五	一三·〇三	一三·〇五
九月期芝加哥小麥	八七·五〇	八七·七五	八八·八七五	八九·五〇	八九·一二五
十二月期芝加哥小麥	八九·六二五	八九·七五	九〇·七五	九一·二五	九一·一二五
九月期芝加哥雜糧	七四·五〇	七四·三七五	七五·一二五	七五·五〇	七五·一二五
十二月期芝加哥雜糧	五五·七五	五五·七五	五六·五〇	五六·五〇	五六·三七五

永安先施　新新麗華　新安中國　國貨公司　各牙科材料公司等　各埠外經理

陳思明治牙聖水

唐海安敬題

保無齒蛀齒動　立止牙痛齦痛

本品齒科稱為止痛聖水。醫科稱為消毒藥。餘如治喉痛·頭痛·足癬·創傷·各種痒症·痛症·或皮病等亦皆著有特效。平日用以擦牙兼洗口·功大味美。用後香快。每瓶一元。函購加二。

陳製三用牙粉

洗面　擦牙　一物三用　各有特長

此牙粉乃獨家創製之結晶品。香味及質地與外國貨（哥羅葜）老牌牙粉相同。功用過之。而且價格便宜三分之二。各大商店均有經售。

總發行　上海南京路大陸商場五樓五一三號萬國牙科醫院　拔牙·鑲牙·補牙·設備完全·全日應診

腎病雖多　此約統治

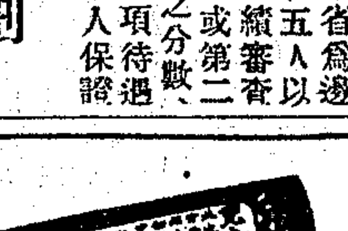

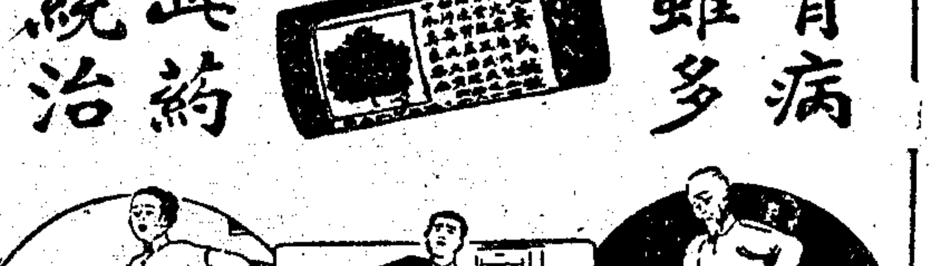

腎弱之原因甚多而腎弱之病苦亦甚多然治腎病最宜之藥則皆為

兜安氏秘製保腎丸

無論腎弱因何而起患何病苦如背痛腰痠頭痛神疲風濕痛水臌脹小便失常等治以此五十餘年之名藥必能速愈男婦兒童均宜小孩尿牀服之必愈

兜安氏西藥公司啟

藥房商店均售

日方又擬定 經濟提攜方案

—日本在平組經濟調查團 所謂提攜方案業已到平—

北平通訊、日本對於開發華北經濟問題、現又擬一新計劃、由滿鐵各專家・日軍部代表・及僞組織實業界代表、在平設立「華北經濟調查團」、該團組織、分爲五班、〔一〕鐵道班、〔二〕公路班、〔三〕礦業班、〔四〕築港班、〔五〕商業班、日前來平之經濟調査會第六部主任野中、現已返大連報告、俟擬有具體成案後、野中再行來平、組織該「華北經濟調査團」、又中日經濟提攜問題、當我國駐日大使蔣作賓返國前、日外相廣田、曾數度向蔣提議、該項中日經濟提攜方案、日方業已寄平、內容如次、

中日經濟提攜、其前提必須根本改善中國國民經濟、大要如下、〔一〕農業方面、接受日本之技術指導、農產品以增進日本工業之利用價値爲要、〔二〕開發礦業、對於資本技術兩方面、均協力合作、〔三〕開發交通運輸業之技術資本的合作、〔四〕紡織業與其他工業方面之合作、〔五〕設立中日貿易協議會、謀民間之接近、〔六〕修正中國關稅、恢復中日協定稅率、

農業　農業爲中國國民經濟之基本、生產額年約一百五十萬萬元、若日本予以技術援助、爲可增加收入、足可救濟中國國際收支之不均衡、〔一〕獎勵植棉與技術援助、中國須日本加以改善品質的技術援助、使中國農村與日本紡織界實現共存共榮政策、〔甲〕中國方面的獎勵植棉、與中國棉花輸出可能性、中國棉花生產量、最近年約一千萬擔、其消費量爲九百萬擔、因品質上的關係、每年尙須仰給外國輸入二百萬擔、現國府根據獎勵棉作計畫、擴充棉區爲六千萬畝、（現爲四千萬畝）因此可收獲一千四百萬擔、合消費量一千萬擔、尙有四百萬擔之餘力、然以現在生產品之品質而觀、二三年間、外棉依然有輸入之可能、若中國提高棉花輸入稅、或取銷輸出稅、則中國棉花輸出並不困難、（乙）日本方面、對於改良棉花之設施、在華之日本紡織業者、在山東・河南・湖北・等省、貸予優良棉種、改良棉花、已有相當成績、最近某方在北寗路沿綫、計畫植棉、已調査竣事、正實行一部分、（丙）植棉救國運動、華北近來獨行產業立國政策、因種植小麥小豆利薄、改植有利之棉花、所謂「植棉救國運動」、〔二〕栽植小麥、中國爲世界上第二小麥生產國、但每年有一萬元之小麥入口、日本每年需要加拿大美國及澳洲輸入七千萬元、日本培植小麥、世界所公認爲優越、可將日本之技術、指導中國、〔三〕羊毛、近來日本國內毛織工業發達、羊毛需要量頓增、每年需要一百八十萬擔、大部來自外國、中國羊毛產量、未有精確統計、去年大約有二十五萬噸、大半輸往美國、日本不過輸入一萬二千擔、今後中日雙方努力、使中國羊毛產量增力、〔四〕其他技術指導、改良農場、養成農村指導員、實爲必要、中國灤東十縣、夙來依賴日本、經某方之介紹、派遣指導員在滿鐵農事試驗所實習、此外關於水田灌溉事業、一槪由日方指導、關於工業利用農業原料品之研究棉麥等、日本必要原料之外、植物油豬毛等、可以供工業國之原料、實行「集團經濟」、鄰國有優先供給之義務、

礦業　〔一〕鐵湖北之大冶・象鼻山、安徽之桃中、及山東之金嶺鎭、已與日本有關係、此外如察哈爾・河南・福建・等省鐵礦、日方有技術合作資本合作之必要、〔二〕錦鎢、湖南之錦、廣西之鎢、非精煉不爲功、須日方加以指導、〔三〕石油、陝西方面之油田調査、日方可爲借鉅〔四〕石炭煤、最適宜於中日間物物交換制、山西・陝西・河南・應由日方予以資本與技術的援助、

交通　交通運輸業、中國鐵道、素不發達、由內地將出產品運出港外、十分困難、山西之煤、河南之棉、若有直通海港之鐵路、更要十分活躍、日方對於交通、有延長膠濟鐵路及建築滄石鐵道之計畫、

紡織　中國紡織業之不振、人所共知、因此、正需要日本之救濟、最近高級生產品、已有向日本紡織之勢、此事並不一定於日本不利、要在當事者提攜如何、

上述各情、爲促成中日經濟之密切、尤其促進中日貿易民間的・精神的・技術的・資本的・接近起見、應援日美・日英・貿易協議會之例、組織「中日貿易協議會」、又昭和八年（民國二十二年）五月中日規定稅率滿期、日本棉織品・海產物・小麥等失去優待、中國之棉花・刺繡・絲織品、亦失特殊權益、日貨比舊稅率提高由二成至八成、甚至高至十五成至六十成、如何辯解、終以排日色彩濃厚、未得結果、日方屢促中國之覺悟、結果、去年七月、日方要求改定稅率、海產物降低、棉織品減低稅率極少、日方到底不能滿足、最近中國又將全部輸入稅增加、但免除輸出稅、轉口稅、若中日實行經濟提攜、自應予以改良、（二十日）

灤東匪氛大熾

—大小股匪遍地皆是 劉桂棠石友三作惡—

天津通信、近來長城綫附近、匪氛大熾、遵化・遷安・密雲・興隆・四縣北境各村鎭、尤爲土匪出沒之區、因青紗帳起、匪踪飄忽無定、致保安隊園勦困難、頭董家口爲馬虎武一股七百餘名佔據、擬由馬蘭關內竄、騷擾遵化薊縣一帶、匪股作軍隊的組織、稱僞華北自治救國軍、編爲三十七支隊、但馬蘭峪方面、日僞軍防範甚密、匪股祗在董家口盤踞、未實行內擾、遵化・盧龍・遷安・則因人心惶惶、縣城內已徵調大隊民團防守、白晝緊閉城門、檢查形跡可疑者、興隆縣李縣長、特爲此事、十七日到唐山、謁見殷汝耕、懇轉飭保安隊往勦、十六日山海關石門寨附近長城綫鐵門關・杏兒嶺、曾發現僞華北軍李老包股匪五百餘、保安第二總隊張硯田部、馳往圍勦、匪憑山險抵抗、激戰一日夜、迄十七日晨、匪始不支、敗竄喜峯口附近、該方業已特別警戒、但石河以東、山海關內西週、潛伏匪股極多、蠢匪於青紗帳內、夜則四出活動、致楡關一帶、頗呈不安、夜間槍聲時作、居民毫不得安枕、山海關特種公安局警察、與臨楡縣警察、祗能維護城關、無力出城搜勦、故距城三四里、卽爲匪之勢力範圍、密雲北白馬關西駝骨村、有奸民彭子雲者、年近六旬、近忽大肆活動、聚集匪類五百餘、組織僞軍、每人發給藍布軍裝、佩黃色袖章、號稱華北軍、須與長城各口股匪聯絡、擬行大舉、密雲縣長、已報告薊密區行政專員署、請派保安隊往勦、以免匪勢滋蔓、此外密雲附近之石匣、日前曾出現一股、共約騎匪三百餘名、槍械整齊、係由察東延慶竄來、十六日與保安隊在下河村激戰一夜、匪棄屍十餘具、逃向下城子、臨行綁去男女肉票十餘、密雲西中峯山、亦有股匪一枝盤踞、人數約六七百、左近各村、悉爲搶掠、並有進竄縣城之意、密雲縣長王伯齡、十七日特邀集全縣大紳、籌議城守辦法、決定徵募各村壯丁、組織臨時民團、分頭協防、以上所述不過匪股最大騷擾最甚者、其他各縣零星小股、搶掠燒殺、所在皆是、殷汝耕已定本月下旬赴各縣巡視、並指示聯防辦法、查此次戰區土匪猖獗、背景不外爲劉桂棠・石友三・煽惑、造成亂端、從中作惡、故勦撫方面、亦不若對付土匪之單純化也、（十九日）

平市奸商 迭運現銀出境

—鮮民運銀出關之內幕 奸商機關被破獲數處—

北平通信、北平市自白銀問題發生迄茲、流出現洋之數字、雖未影響及各銀行之現金準備、然半年來由外埠湧集北平之現洋、恐均被一般奸商秘密轉運出境、觀夫每日往來平楡間之平瀋通車、人手一提箱之鮮籍乘客、恒在五六十名左右、間或逾百、日無間斷、就以每人運洋四百元計算、則半年來流出之白銀、其數槪可見矣、

平市當局、對於現洋流出之防堵辦法、考慮至再、除一方函請日方對於鮮民私運現洋、隨時協助取締外、另一方面、則注意奸商之偸運、數越月來、此輩奸商狡兎三窟、用計甚密、故彼等之秘密機關、迄未被破獲、據各方面探詢所得、大批鮮民恒往返偸運者、完全爲奸商傭用而來、大體每百元所得贏利、作對折或四六及三七分潤、胥視行市爲標準、半年以來、此輩奸商所得之利、殆無從數計矣、

北平日使館警察署、屢次在東車站、西直門車站、扣留鮮民所携現洋、爲數雖未統計、但可信必不在少、表面雖爲鮮民之損失、實際則純係一般奸商之犧牲、所以截留者儘管截留、於私運鮮民、並無利害、雖日對於被截留現洋之處置、尙稱大允、酌量分配與有紙幣發行之各銀行、爲數方屬滄海一粟、然藉此可使奸商知所警惕、僱用鮮民、亦不足恃也、

最近平瀋車在石河附近遇匪、鮮民在關外所收之紙幣、全數被劫、其予奸商以一打擊、必匪淺鮮、據交通界消息、最近一週內、平楡各次車上、鮮籍乘客、陡然減少、且可信携帶現洋之鮮籍乘客、亦已銳減、另據金融界消息、在此一週來、平市現銀、顯然無何變動、蓄存銀數字、每日略有增加、此則可證明近無流出、存銀所以能穩定、鮮民私運減少、固爲原因之一、然最近平市迭破私運機關、實有重要關繫、

茲就平市公安局偵緝隊連日破獲私現銀機關情形、簡誌於次、〔一〕八月十六日、偵緝第一分隊、在前門外煤市街天德慶烟錢鋪、發現該鋪經理穆子垣、暗中收買現洋、輾轉偸運出境牟利、當將穆子垣・鋪夥宛瑞清・捕獲、根據口供、在蔡家胡同十九號、拘獲首犯劉自明一名、並搜出現洋一千餘元、及運洋背心多件、劉供認經營此違法事件、已有兩月、每日運出數額二三千元不等等語、〔二〕十七日、探警在天橋北路西九十號王成祥烟錢鋪、捕獲鋪長張玉沛・及郭記烟錢鋪長郭宗文、及現洋數包、又東城隆福寺孫家坑四十號住戶饒英閣、收買現洋、被內三區警察李桐惠發覺、於十七日晚逮捕到案、供認不諱、〔三〕十八日、肉市益記錢局、正私運現洋奸商交易之時、由偵緝一分隊探警前往抄辦、捕獲買賣現洋犯劉保田・馬德・李玉・李金波・賀永賢・劉少鳴等、在各人身畔、搜出現洋五百餘元、〔四〕據偵緝機關透出消息、連日除破獲上述各私運機關外、尙有和興及新茂盛兩烟錢店、益盛及鼎泰和兩糧店、均被發覺偸運現銀、先後被抄、捕獲犯人甚多、搜出之現洋、共在萬元以上、

關於連日破獲運銀要犯之處置、當局極爲重視、決依照中央特頒命令、按照危害民國緊急法罪法論刑、故將擇其中情節重大者、處以極刑、以儆奸風、（二十日）

純淨及含幾怪 康福多

康福多爲美味滋養大補劑，服後開胃健腸，生精補血健腦，補肺療咳袪痰，定喘，治療結核撲滅癆菌，且可以之戒絕鴉片，穩妥經濟便利安全。因康福多之原料，以魚肝油精華軋局爾爲主要成份，更以其他壯補成份，及健肺滅癆療咳等成份，精密配製，乃最新式最美善之製劑也。

美味滋補

康福多中有魚肝油精華軋局爾及錳鐵鉀鈣等品，滋補效力，無待贅述，如增加血液，補益全身，健胃增食，補腦補骨，增加抵抗能力，助長身體發育，而且滋味甘美，雖婦人小兒，亦愛食之，現已屆進補之時，凡身體虛弱，神經衰弱，等一切體弱之人，不可不服。

健肺療咳

時屆秋令，最易傷風感冒，氣管發炎，以致咳嗆多痰，含幾怪康福多中既有滋補之效力，又有治咳之成份，治療傷風感冒，袪頑痰，止咳嗽，使肺部組織健全，咳嗽之根治不發。

防治癆病

含幾怪康福多，有防治癆病之功，凡各種結核性疾病，如肺結核（卽肺癆病）腸結核（卽腸癆）小兒結核（卽童子癆）瘰癧，以及有頑固咳嗽之慢性支氣管炎等，均宜常服含幾怪康福多，達到治愈之目的。

戒絕鴉片

用康福多戒除鴉片，乃最經濟最穩妥最安全之方法，因戒烟時之種種不適，如胃呆腹脹，神疲乏力，四肢倦怠，等等現象，服康福多戒烟，則可免除此種痛苦，達到穩妥安全自己戒絕烟癮之目的。

附錄康福多戒煙法

▲取康福多大瓶三瓶，分書甲乙丙三字，每日烟癮一錢者，於甲瓶中加烟膏一錢半，另於乙瓶中加烟膏半錢，充分搖勻，每日三餐後及臨睡前服甲瓶之藥一食匙（約五錢）每次服後取乙瓶之藥一食匙補入甲瓶，待乙瓶之藥加完，烟癮已除大半，以後每服一食匙卽將丙瓶之藥一食匙補入甲瓶，兩瓶加完，再可照一二瓶如法補入，待甲瓶之藥全無烟味，則烟癮已完全戒絕矣，

▲烟癮在一錢以上者，所加烟膏照前類推，惟各人習慣不同；宜對酌情形，略爲增減，總以適足抵癮爲度；

▲用純淨康福多或幾怪康福多，並無多大分別，如素有咳嗆兼吐濃痰者，宜用幾怪康福多，

▲康福多內加入烟膏後，如嫌味苦，可隨各人口味，酌加白糖，以利服食，

▲烟膏種類頗多，所含成分因亦不同，戒烟者應擇習吸之一種加入，以資準確，

純淨及含幾怪康福多一月一瓶　每瓶大洋二元二角　寄費三角郵票通用

●上海淡水路卅一號正德大藥廠謹啓　各埠藥房均有出售

外埠總批發處上海西新橋北濟華堂藥房

●席時泰醫師義務教授日本語　每日下午四時至五時在上海無綫電台親自授課

●席編日本語講義一至五期承索　本埠附郵一分　外埠二分

皖省加緊防黃

—勘修睢河通暢河流—

蕪湖通信、黃河在魯境潰決大溜南侵後、皖省府曾飭皖北六七兩區專員魯佩璋南岳峻、召集各縣長、開會討論防禦黃水辦法、並飭將有關堤防、加修完緊、以防萬一、並派員前往勘查督導、現省府迭據有關各縣政府、及派往之委員崔秉森先後報告、黃河大水已過陝州、蕭境微山湖水勢、本月一日至六日、平均約漲二分寸、六日以後漸趨和緩、十日、該湖四週均漲二公寸餘、形勢漸趨嚴重、省府深慮豫境黃河潰決、大溜急轉直下、當經分電宿縣縣政府、轉知有關各縣、遵照迭電、切實嚴防、並飭將黃河入中運河後、蘇北各縣防守情形、隨時具報查考、又省府以皖北接近蘇豫各河、年來均經修治完好、河堤亦甚堅固、惟睢河尙亟待修治、該河前亦經本省及蘇省府派員會同導淮委員會、合組測量隊、勘測完成、現省府亦擬卽行派員前往勘辦、並督飭宿縣召開緊急會議、補修該河堤防、以期該河堤身堅固、河流通暢、以防水患、（二十日）

松江

申湖班刧案獲盜

上月申湖班輪船、在松境被盜騎刧、並傷老大一案、經該公司報請水陸公安機關緝究、迄無消息、日前公安局偵緝隊長楊士傑、訪悉是案盜匪、有方某在內、係住蕘塔滙鄕、當派人暗查、適方某之妻患病回家、昨日來松購物、楊隊長據綫人報告、卽偕幹探沈桂昌前往大倉橋、與方某相見、卽行逮捕、詰據名方榮光、正解回縣局行經西塔弄間、該盜不動聲色、卽於弄內飛奔、楊等急追、仍於稻田中捕獲、帶局訊供不諱、抄出當票一張、向怡豐典當吊看、係湖綢、確係輪船失贓之一、尙有身穿之衣服、亦爲分得贓物屬工縫製者、楊等根據口供、聞又在干巷獲得一盜、尙有漏網之匪、正購綫分頭踩緝、

東門外馬姓被盜

本城東門外十四圖鄕民馬金生、以小販爲生、近年勤儉持家、略有積蓄、昨日爲建屋上樑之期、當晚突來盜匪多人、入內行刧、毆傷事主頭部創傷甚劇、結果被刧去現鈔十元、及衣服等、損失尙微、業已報請公安局緝究、

蘇州

婁門外獲大批私土

公安一分局三分所巡長孫耀青、於二十日夜八時、在婁門外吊橋見有一人提一皮包、形跡可疑、遂會同崗警、將其帶所、當在箱內查出烟土三百三十八兩、據供名丁掌生、住道堂巷、此項烟土係著名土販溫阿三託帶至道堂巷二十一號、當由梁巡官率警趕至溫家搜查、詎已聞風避匿、業於昨日（二十一）將丁掌生連同烟土、解送公安局、轉解禁烟會核辦、

湖田拆圍客民自刎

吳江客民萬瑞蘭、住太湖邊廟前鎭、因所圍湖田六十五放、被官廳拆圍、青苗完全漂淡、而所欠其親友之圍田資本洋五百餘元、無法償還、特於前晚憤而取刀背人在頸項自刎、當由鄰人送蘇、至博習醫院救治、無如出血過多、於二十日下午、因傷重身死、

無錫

全縣保長訓練期滿

無錫全縣保長訓練、於八月一日開始受課、假縣初中・省錫師・附小・國學專修學院、分四部爲四講堂、原定爲三期、二十日在錫師大禮堂分班測驗、昨日（二十一）上午、舉行畢業式、民政廳長余井塘、特派第二科長代表由鎭來錫致訓、此次受訓保長、先後報到出席受訓者、計共一千七百四十餘人、一律試驗及格、給以證書、

廳委澈查教長控案

無錫縣教育局長臧祐、近被公民陸志濟等、以侵呑公欵、任用私人、違法瀆職等三十餘欵、向教育廳呈控、並搜集證據、詳細臚陳、周廳長據呈、特派科員阮志道等四人、來錫密查、阮等到錫、卽化名向各方面切實偵查、已得到眞實確據、繼至各銀行及縣政府調査提存各欵、最後始至教育局、査詢收支欵項、及經費情形、適値正午、臧局長特備筵留膳、阮等以使命在身、不敢領情、怱怱辭出、刻已於昨日返省復命、

江蘇第五監獄成立

本邑縣監獄新屋、落成已逾半載、現經江蘇高等法院、更名爲「江蘇第五監獄」、並委管獄員邢源堂爲典獄長、昨（二十一）日正式成立、所有職員、除原由高院派有第二科長姚翊、看守長王鏞、第一科看守長蔣國屏外、並委派石溥貞爲第一科長、王倨爲看守長、醫務方面、除原有本邑名醫張子敏担任外、復加派呂文藻、鄭祥培爲常川醫士、

江陰

丁桃稅警槍械被刧

七區丁桃鄕三圩地方、前日有小划一隻、內有匪徒七人、有女匪一口、盒槍兩枝、手槍兩枝、將該處稅警二十八隊一分駐所、四面包圍、率匪一湧入內、將該所步槍六枝、盡行刧去、鬨船向江北逃逸、旋爲利港商團分隊黃丹第三支隊聞悉、會同黃丹稅警及駐防江木橋稅警分隊部、全體出發、分頭追捕、詎匪已遠颺、未能弋獲、

常熟

南貨同業 反對增營業稅

本縣南貨業、現在營業清淡、一蹶不振、而營業稅局、認南貨業之每年二千元包額、又嫌太低、擬自秋季起酌加、該業內所負二千元稅額、已嫌過重、今再增加萬難負擔、乃推定王孟生爲代表、向營業稅局要求減低、最少限度、不得增加、並未經邀准、該業中人、異常憤慨、擬步米業後塵、全體罷市抵制、現正由商會等在斡旋中、

鎭江

鎭商會請松運署 撤銷各醬坊處分

鎭江商會昨代電松江鹽運使署文云、松江鹽運副使宋鈞鑒、據鎭江醬業公會主席劉祝雲、醬業代表王鑑人・周受天・談鏡如・張星如・趙會卿・蔡鳳祥・劉煥章等呈稱、竊奉鎭江浙鹽總棧函、以奉浙西蘇五屬鹽商公會函、轉奉松江鹽運副使公署第一六〇四號訓令內開、案查蘇五屬各鹽棧、呈送二十三年份醬銷單內、列報宜興、金壇、溧陽三縣、各醬坊全年未領官鹽、又鎭江一縣、各醬坊多領官鹽等情、當以是項報告、然核顯有私增缸口、及收買私鹽情弊、經由本署於本年四月三十日、派委蘇五屬稅警第六區區長夜希超、松江分所課員柳巍祺、及本署課員丁寶鼎、會同前往澈查去後、茲據該員等呈復、調查實在情形、并擬具取締及糾正辦法、乞予核奪等情、并附送各醬坊缸口調查報告表、醬坊領用鹽數表、醬坊收進精鹽製醬數目表、及缸口多紙前來、查所稱鎭江各醬坊字號園名、多數與牌照不符、顯爲借照頂開、且用大缸及精鹽製醬、兼多私增缸口等情、殊屬違犯定章、損害稅收、至所稱宜興溧陽各縣醬坊、雖弊竇較輕、但既有類似情形、亦屬非法、據呈前情、除將所擬取締及糾正辦法各點、呈請大部核施、一面並分別令行布告外、茲就委查實地情形、並照醬坊取締規則第二三兩條之規定、分別核定是案補捐科罰、及吊銷牌照辦法、令仰該公會卽便遵照、分地轉飭各該醬坊、速遵單開指飭事理、照數備齊缸捐罰欵、連同原領執照、限半個月內、一律呈繳來署、以憑核辦、毋稍任延、再此外如有未領牌照醬、一經查出、定予從嚴罰辦、並仰分地傳諭遵照、切切此令、又續奉轉到松江鹽運副使公署第一六九〇號訓令內開、查鎭江・宜興・溧陽各醬坊、借照頂開、及私增缸口一案、前經本署派員查復、並經核定補捐、暨處罰辦法、於本年六月二十九日、以第一六〇四號訓令該公會轉飭遵辦在案、現在時閱月餘、未據具復、該經商張恒昌、張益源所司何事、殊屬玩延、合再令催、仰速分飭遵照、立卽傳知各該醬坊、責令照數備齊缸捐罰欵、連同原領執照、限於八月十五日呈繳來署、以憑核辦、倘再逾延觀望、定卽飭警按照單開各戶、一律强制執行或吊銷牌照、勒令停業、用示儆傚、其經商張恒昌張益源等、旣負結保之責如仍奉僱不力、應受連帶處分、實將各該缸捐罰欵、分任賠繳、勿謂言之不預、並仰傳諭知之、毋延、切切此令、各等因、並附抄單一份、奉查醬坊取締規則內容、如何規定、旣未經明文通知、卽歷次購領鹽斤、亦從未因牌照不符、經該棧拒絕、並分爲指導、故自遜清同治四年以迄今、時歷七十餘年之久、歸併移轉、不知凡幾、彼此相沿、已成習慣、至缸照係由該棧代領、近因捐欵數目發生疑問、問有欲增缸照者、致未能如期領給、業將委曲苦衷、據實呈叫、懇予原情免吊舊照撤銷處分在案、惟念鴻醬需領缸照、僅蘇五屬浙江單行辦法、其他各省皆無此等特殊禁令、卽揚州近在咫尺、亦復無之、近自醬貨通銷、若淮鹽引岸稅則較輕區域、所造醬貨、悉皆成船滿載來鎭傾銷、商等營業、因受此莫大影響、已有不克支持之勢、何堪再被摧殘、貴會爲衆商領袖病瘝相關、知之較詳、軫念亦當較切、用特聯狀環陳、仰祈主席鑒核、俯准代陳商艱、以免無辜獲咎、損害營業等情、據此、查該商等所陳痛苦、當係實情、年來市面凋敝、生意冷淡、若援章議處、實非力所能堪、況揚鎭地隔一江、辦法顯有歧異、醬貨通銷以後、江北醬貨、源源而來、悉係淮鹽所釀製、鎭商所受痛苦、實已有口難言、若再處以各省所無之苛章、何以支持業務、爲此據情電陳、仰祈鈞座鑒核、伏希俯紀鎭江醬商困苦情形、准予撤銷原處分之處、出自逾格鴻施、不勝企禱待命之至、鎭江商會銑印、

泰縣

導淮加賦部批糾正

江蘇省政府、前令淮屬各縣、按畝或按賦征收導淮徵工代金一案、經泰縣姜莊鄕農會黃同、於本年七月十七日、繕呈財政部、謂是項代金、與淮安按畝征收導淮經費、同一無異田賦附加、同一與國府二十三年永不再增田賦附加明令抵觸、請本省省制止之成案、將是類代金、糾正制止到底、茲已於本月十七日、奉財政部批、「呈悉、仰候咨行江蘇省政府、迅予併案糾正、轉部察核」云云、

杭州

浙保安處槍決積匪

浙省保安處據杭縣府呈解夏匪小烏皮（卽張金木）安元興（卽王元興）二名、暨嫌疑犯趙子炳等、經飭科訊明該夏小烏皮安元興等、迭犯綁擄杭縣長壽六鄕孫觀喜孫志海父子及臨安金錢坑楊旺有之子、因擄急殺害等案多起、經判處死刑、於昨（二十一）晨八時、將夏安兩犯押赴清泰門外刑場執行槍決、保安處又據餘姚縣府寗波公安局解送鄭阿生及陳樂生等、查鄭係餘姚偵緝隊員、曾迭犯挾嫌槍殺匪嫌及勾結匪徒拒捕槍傷團丁鄭鄕架勒贖等案、實罪無可逭、判處死刑、亦於同日上午九時、押赴刑場槍決、

本市新聞

老寗紹輪與北安輪 昨晨在浦江內互撞
寗紹較重北安較輕 雙方向航局等報告

北方航業公司北安號輪、載量三千五百八十五噸又八九、在滬卸去煤炭後、於昨晨四時、由中華碼頭起椗開行、駛往南京裝貨、五許時、開抵浦江外白渡橋即陸家嘴江面、適寗紹公司老寗紹輪、代替新寗紹開寗波班、該輪載重二六四二噸、滿載旅客貨件、昨晨由甬來滬、駛至陸家嘴、已經五時、寗紹輪見北安號輪開出、曾拉回聲、先後三次、北安輪因輪行方向未易、致彼此在開近時、均不及避讓、而釀成兩輪船頭部、互相猛撞、當因來勢過猛、結果、寗紹輪船頭、完全撞毀、兩面鐵板、盡遭撞癟、右側船頭、並撞一大洞、兩首錨洞、亦被撞毀、北安輪船頭兩面亦毀壞、右側亦撞破一大洞、北安雖爲空船、損壞程度、似較寗紹爲輕、

船主報告

出事後、寗紹開到碼頭、旅客等上陸、並將貨件卸清、北安輪亦因不能出口、改拋二十一號河筒、聽候驗修、據寗紹輪船主報告、謂本輪行到耶松船廠前、見北安輪開來、寗紹預先拉一回聲、北安未答、寗紹再拉一回聲、北安又不答、至第三次拉一回聲、北安方回報一聲、其時行駛漸近、寗紹急拉二回聲、而北安亦報二聲、但北安方向不變、寗紹輪向左開、北安亦向左開、以致無法避讓、遂致猛撞、肇成此禍、至北安船主報稱、謂渠見寗紹時、先拉三回聲、繼又拉三回聲、並告寗紹輪、北安已停車、時漲水激流、寗紹順水進行甚速、北安靠浦西面行、及至駛近、以致互撞、究竟孰是孰非、須請公正人及驗船師檢驗、

俱受大損

寗紹輪船頭、幾全部毀損、船頭外鐵板破裂、龍骨亦壞、其他內部裝飾、統皆折毀、已完全不能行駛、據該公司中人言、此次損失、至少須一萬六七千元、至於北安輪船、因無艙室舖位、損失上比較略輕、但亦不能開航、須入廠大修、始克開駛、

各報檢驗

老寗紹卸清貨客後、已由該公司電請江南船廠、派出拖輪、至寗紹碼頭、下午三時許、將寗紹輪拖到高昌廟、準備大修、惟爲檢驗損失、業由寗紹公司、報告航政局中國船舶保險聯合會、請派技師、到船檢驗、同時又請耶松瑞鎔江南三廠、亦各派工程師、於今晨八時、到高昌廟勘驗損害狀況、再行大修、北安輪亦由北方公司呈報航政局、及洋商保險行、派員到二十一號河筒、檢驗後再修、

寗波班停

寗紹公司滬甬班輪新寗紹輪、正在例修之際、暫以老寗紹輪代航、星期一三五正班、今因寗紹輪撞壞、非大修不克航行、故寗紹公司昨日應開赴甬班輪、祗得暫停、一般旅客之赴寗波者、到碼頭後、多折赴法租界、改乘太古新北京輪、以致昨晚新北京出口、搭客擁擠、爲向所罕有、寗紹明日尚須再停一班、昨經公司電甬知照、下星期一、新寗紹輪可以修竣出廠、正式接航行駛、

津沽方面 兩海輪碰撞記

新泰撞通利

本埠通成公司之通利輪、本月十五日下午、自塘沽開往天津、行至第四段港面附近、新泰輪公司之新泰輪、隨後開來、愈行愈近、當時鳴笛、示欲開過通利、乃由通利回答報可、乃開慢車停車、以待新泰之先行、詎新泰行駛速率過巨、致船尾擱在北灘、船首猝向左面、受順潮之推動、乃猛向通成輪碰撞、致通利右船被撞受損、已要求該新泰輪公司賠償、而新泰船主報告、誘稱通利橫阻港面、茲已於昨日報告上海保險行、請求雙方會同檢驗、以明真相矣、

永亭撞民船

永安輪公司之永亭輪、此次自上海裝貨至津、昨得天津電告、永亭輪於十六日晨四時駛進大沽口、順潮往津、開到塘沽附近、內遇日輪華山丸駛來、永亭爲避讓日船、致將民船一艘、在塘沽江面者撞壞、當時更因民船之衝擊、而永亭又將振興碼頭撞損、刻在檢驗中、損壞情形、尚待船主續報、昨已電致保險行矣、

國際船舶載重綫公約 我國正式加入

我國參加國際船舶載重綫公約、由交通部具呈院府核議、經政院令飭財政海軍等部、擬具意見、轉咨立院審議通過後、由國民政府令政院轉飭交通部、轉令各地航政局知照、茲探得其經過各情如下、

交部呈請

交通部鑒於國際載重綫公約、世界各國參加者、已達三十餘國、我國前以航業尚未發達、故未加入、現舉國上下、對於航業正圖發展、將來與國際航海間相互關係、勢必日臻密切、爲謀國際航行之便利及維護海上人命財產之安全起見、深覺有加入是項公約之必要、當由部檢同該公約譯本及原文、具呈行政院鑒核、並請轉咨立法院審議、

政院鑒核

行政院據呈後、即錄案令交外交財政海軍等部審查、

財海兩部

擬具意見

財部奉令後、即將該公約令由關務署轉交總稅務司署核議、嗣據該署將擬具之意見、呈復財部、主張先從訓練人才入手、然後再議加入、海軍部亦擬就意見書、主張即行加入、財政外交海軍等部、隨即舉行會議、將兩項意見、復加審議、經決議該公約在原則上可以贊成加入、行政院准財部等呈復、乃提出第二一一次會議通過、咨請立法院審議、並飭交通海軍兩部、對於檢查載重綫技術人員、須加準備、

立院通過

府令遵照

立法院准行政院咨、先將該案交由外交商法兩委員會審查、據報告、似可加入、旋經聯席會議討論決議、照審查報告通過後、再提第二十五次大會通過、當咨復行政院、乃由政院呈請國府備案、並正式照會各國加入該項公約、同時由府令政院轉令海軍交通兩部、轉知所屬知照云、

美國國際貿易協會年會 電請我國參加
中美貿易一百五十五週年紀念

中央社云、據中國國際貿易協會訊、美國國際貿易協會、每年照例召集年會一次、集國內各洲市代表、經濟專家、政府商務官員、並邀請國外名士參加、以討論美國對外貿易上之障碍、與其改善之方法、本屆會議、將於十一月十八日至二十日在夏斯頓(Houston Taxes)地方舉行、適值中美貿易一百五十週年紀念、該會昨已接到該國國貿易協會與中美貿易協會聯電、邀請中國代表團參加、我方是否組織考察團、或派員參加、尚在考慮中、

九月一日起 施行麥粉檢驗
進口麥粉驗後方得輸入

實業部上海商品檢驗局、定於九月一日起、施行麥粉檢驗、嗣後上海進口麥粉須照章報由該局檢驗合格、方准報關進口、檢驗局昨發表麥粉檢驗施行細則如下、第一條、本細則依商品檢驗法、(以下簡稱本法)第十八條之規定制定之、第二條、凡由國外輸入之麥粉、應於報關前向所在地商品檢驗局、(以下簡稱檢驗局)塡寫報驗單、連同檢驗費、報請檢驗合格者給予證書、方得報驗輸入、第三條、檢驗局接報驗單、應即派員揀樣、其揀樣辦法如左、一・百包以內揀取八包、百包以上、千包以下揀取十五包、千包以上、萬包以下揀取二十包、每包揀取市制四兩、(一百二十五公分)一・前欵樣貨混合爲一、提取市制二斤、(一千公分)分裝四瓶、由揀樣員封固印識、除一瓶供檢驗、一瓶交報驗人收執、二瓶存局備查、餘者當場發還、三・樣貨由揀樣員揀取、報驗人不得指定、四・揀樣完竣、由揀樣員於包裝上、逐加印識、並發給揀樣憑單、揀樣憑單由檢驗局編號、交揀樣員簽名塡發、第四條、檢驗次序、以接到報驗單先後爲準、其手續限揀樣後兩日內完畢、星期日或其他放假日、得依次延長之、但遇必要時、亦得照常工作、第五條、麥粉檢驗之合格標準如左、一・性狀、白色或微黃、不得帶異臭及有黴變情狀、並不得含有寄生物、二・雜質、不得含有左列各種雜質、(一)石粉・白堊・明礬・硫酸銅・等有礙衛生物質、(二)有毒植物種子、及已發麥角等病小麥製之粉、(三)其他澱粉質粉類、三・細度、不能篩過每公分四十二孔之篩者、不得超過百分之〇・二〇、四・水粉、不得超過百分之一五・粗纖維、不得超過百分之〇・五〇、六・灰分、不得超過百分之一、第六條、檢驗局得依前條檢驗結果、評定麥粉品級、其品級標準如左、第一級・顏色・潔白・粗纖維・百分之〇・二〇以下、灰分百分之〇・五〇以下、第二級・顏色・白・粗纖維百分之〇・三五以下、灰分・百分之〇・七五以下、第三級、顏色、灰白或微黃、粗纖維百分之〇・五〇以下、灰分、百分之一以下、第七條、檢驗完畢、由負責檢驗人員、在檢驗單上簽字、依本法第一條之規定、分別發給合格或不合格檢驗單、第八條、檢驗合格之麥粉、檢驗局應在其包裝上、蓋加標識、第九條、麥粉證書有效期間、以三個月爲限、但必要時、得延長三個月、第十條、依本法第十二條之規定、凡檢驗合格之麥粉、在證書有效期間、得附繳原發證書、向檢驗局報請復驗、檢驗不合格之麥粉、報請復驗、限於接到不合格通知十四日內爲之、並附繳原發檢驗單、但經檢驗局認爲無復驗之必要者、得核駁之、第十一條、檢驗不合格之麥粉、准予復驗時、檢驗局應另派員揀樣監驗、第十二條、檢驗合格之麥粉、分批運輸各地時、應塡具分運報告單、連同原發證書、送請檢驗局查核、換發分運證書、第十三條、甲局檢驗合格之麥粉、轉運至乙局所在地、應塡寫轉口報告單、連同甲局所發證書、送由乙局查核、確係原包裝與證書記載相符者、在原證書上簽註放行字樣、准予免驗、但查有不符時、應重行檢驗、第十四條、依本法第十三條請予補發證書或換發證書、經檢驗局查核、認爲無充分理由時、得重行檢驗、第十五條、依前兩條重行檢驗之麥粉、按照本細則第二條之規定辦理、第十六條、證書在有效期間遺失、除依法報請補發外、並須將原發證書號數及遺失情形、登載當地著名日報兩日以上、聲明作廢、第十七條、檢驗局施行麥粉檢驗、得制定補充辦法、但須呈准本部備案、第十八條、本細則自公布之日施行、

標準良藥：

永泰正十字油

擴大推銷贈品 伍萬元

能治萬病　救急扶危　風行世界　每瓶壹角

勢必擁擠　請早惠臨

總經銷處　上海河南路愛多亞路口(三茅閣橋)

營業時間　上午九時至十二時　下午一時至六時止

今日起始

購貨四角即可摸彩　份份有贈決不落空

特等　頭等　二　三　四　五　六　七　八　九　十　十一　十二　十三　十四　十五　十六　十七　十八　十九　二十　廿一　廿二　廿三　廿四　廿五　廿六　廿七　廿八　廿九　三十　卅一　卅二　卅三　卅四　卅五　卅六　卅七　卅八　卅九　四十

金剛鑽戒一隻　金剛鑽手鐲一隻　珍珠手鐲一對　大號收音機一座　金鍊一條　金錶一隻　金色座鐘一座　永安公司禮券五十元　華通十六寸檯扇一把　五丈特等鐵機紡一疋　五丈廣東雲紗一疋　五丈特等熱羅一疋　華通十二寸檯扇一把　特號熱水瓶一套　明星摩登絲襪一打　上等線笠衫半打　明星男絲襪半打　電熨斗一個　檯燈一座　特號煤油爐一套　五百尺電手筒一枝　先施牌花露水一打　先施牌羅霜一打　先施牌牙膏一打　國貨水杯一打　國貨香皂一打　國貨錶保一個　紀念毛巾一打　人頭牌保安刀一套　兩磅熱水瓶一隻　上等絲襪帶一對　三角牌特號牙粉一瓶　紀念毛巾六條　國貨女絲襪一對　紀念毛巾一條　國貨摩登鏡一面　紀念毛巾一條　國貨香皂一盒　紀念毛巾一條　自牡丹面粉一盒　紀念毛巾一條　維也納香煙一聽　先施牙膏一盒　大中華玩具一件　紀念毛巾一條　大中華小玩具半打　先施花露水一瓶　大中華玩具一件　大中華玩具一件　冀魯縫針一包

(批發不送贈品)

◆乘第五路公共汽車或第六路電車可達◆本埠藥店及煙紙店均有零售◆

貸欵會體念商艱 變通借貸手續
小額借欵准予從寬通融 償還期限展長一年爲止

工商業貸欵審查委員會、於二十日舉行第八次會議、出席委員蔡增基・杜月笙・陳光甫・貝淞蓀・(陳光甫代)宋子良・王延松・王曉籟・俞佐廷・張佩坤・席德懋・等十人、當提出調查審核竣事之申請信用小借欵案二十二件、經逐案審查、分「照借」「核減貸放」及「拒絕」三類、通過、分別辦理、計核准照借者八家、核減貸放者十一家、拒絕者一家、候保人復函認保再放者二家、共計決定放出小借欵二萬七千餘元、閱近日向該會申請貸欵者、尚源源而來、其塡寫申請書表手續、大約均由寗波路立信會計師事務所義務指導、錯誤已漸減少、故工商廠號、如欲前往申請貸欵、而不明塡寫書表手續者、宜先至立信事務所請求指導、以期便利、又該會爲體恤申請貸欵工商貫澈救濟初旨起見、此次會議、並提出、㈠對於半工商業及小商業申請小額借欵、擬予從寬通融貸放、以資普遍救濟、及㈡信用小借欵償還期間、擬予變通、以不超過一年爲限、兩案當經議決通過、俟呈請財部核准施行、覔錄提案原文如次、

小額借欵 通融貸放……

㈠對於半工商業及小商業申請小額借欵、擬予從寬通融貸放、以資普遍救濟案、提案原文云、案查本會第七次會議席上、對於貸欵章則限制過嚴、應就可能範圍、研究變通辦法、以利施行一案、經議決、「由蔡主席委員・與各銀行代表、詳密研究、提出下次會議討論」、在案、本月十五日、由增基召集各行代表、會同研究、僉以關於變通具保辦法、既已由會建議財政部、如奉核准、則申請人最感困難之點、已告解決、其餘章則內規定各點、似無修改必要、惟對於半工商業申請貸欵在二百元以下、及小經營之商店申請貸欵在五百元以下者、如經查明保人殷實可靠、雖其本身資力不充、亦擬從寬辦理、予以通融貸放、又申請人本身資力充足、具有償還借欵能力者、得准通融免其舖保、藉符普及救濟之初旨、茲將會同研究結果、提出討論、是否有當、敬希公決、提案人主席委員蔡增基、

變通小借 欵償還期……

㈡信用小借欵償還期間、擬予變通、以不超過一年爲限案、提案原文云、查信用小借欵償還期間按照部頒十條原則第九條之規定、應照市場向例、於結束期清償、就事實言、目前放出之欵、至遲本年年底即須清償、則申請借欵人運用此欵、僅有四個月之短促時間、實際上無多裨補、現查來會申請各戶、大都要求以一年或八個月爲償還期間、本會爲顧全事實、貫澈救濟初旨起見、似應將信用小借欵償還期間、酌予變通、仿照抵押放欵期限規定、至長不得超過一年、如是則期限較寬、借欵人可以多得實惠、且不致於結束時間、感受銀根緊迫之困難、於市面安定、亦不無關係、是否有當、敬請公決、提案人主席委員蔡增基、

浙建廳派員來滬 商請桐油放欵
放欵合同雙方已議定 俟派員調查後即舉辦

國民社云、郵政儲金匯業總局、爲應浙江建設廳之請、舉辦浙江省桐油借欵、自郵匯總局與浙建廳一再商洽後、已議定放欵草約、並決定由各地郵政儲金匯業分局直接放欵於農民、以九釐起息、一俟郵政儲匯總局派員調查後、即可簽訂合同、開始放欵、現浙建廳又特派合作管理會陳仲明君來滬、請郵政儲金匯業總局早日派員赴各縣調查後、以便早日舉辦放欵、

請緩支票貼花
銀行公會呈請財部原文

上海市銀行業同業公會爲請修正新印花稅法一案、前奉財部批復、未荷採納、惟該業對於支票貼用印花一項、認爲與票據流通資金週轉、大有妨碍、特再呈請財部維持舊案、准予免貼、暫緩貼用印花、原文如下、呈爲支票懇予維持舊案、暫緩貼用印花稅事、案奉鈞部七月二十三日稅字第六三八〇號批文、關於屬會等呈請修正新印花稅法、附具意見一案、仰荷就原意見書所陳各點、分別批答、諄諄誨之下、竊查支票一項、經於民國十八年間、呈准鈞部免貼在案、此次新印花稅法、以該項票據係屬重要憑證、改爲每件貼印花一分、在課稅之中、已較從輕、仰見立法之際、飭義深長、原不當再有所論列、惟目前金融狀況、極端枯竭、鼓勵信用票據流通、實爲當務之急、既使市場多一週轉籌碼、間接亦足以減少社會資金之流出、於國家經濟建設、亦不無多少裨益、又查支票納稅責任、雖屬之出票人、但一般普通存戶、尚未養成行使支票之習練、今再加此一重負擔、不獨於推行機能上、發生阻碍、即原有能瞭解支票效用、及出票較多之顧客、難免不爲惜此區區、希圖規避、復顧忌一遇漏貼、便有處罰之虞、因此種種、支票用戶、勢必轉趨於憑摺收付之一途、支票數量、隨之減少、現金搬動、勢必減多、狡黠者既利支票之便捷、又慮印花之担負、亦有轉就外商銀行之可能、在理論上、中外一體、因須同樣處罰、而實際方面、究多枝節、殊覺與金融安危、有相當關係、屬會籌思再三、竊以爲支票貼用印花、似時機尚未成熟、其餘原意見所請修改各點、已蒙詮釋、自應遵辦、爲此再行呈請鈞部鑒核、准予維持舊案、暫行免貼、再新印花稅法、將於下月一日實行、在本市未經確定以前、并應請通令各地檢查機關、對於檢查支票貼用印花一節、從緩辦理、以免引起糾紛、尤深盼禱、仍應批令祇遵、至感公便云云、

許世英 返京即將來滬
出席水災會常會

振務委員會委員長許世英氏、此次北上視察黃河水災、首赴魯西各縣、旋至豫之蘭封・老城・冀之東明・長垣・濮陽・業已公畢、於二十日南返、昨晚抵京、除向中央報告此次視察黃災情形、暨承商振濟外、擬於二十四日來滬、出席籌募各省水災義振會二十五日召開之第一次常會、該會昨又接到許氏由汴報告視察災況電一件、探錄如下、上海籌募各省水災義振會會長・副會長・正副主任・正副幹事長・及諸公善鑒、皓晨出發開封、沿黃河南岸大堤、行歷豫之蘭封・考城・冀之東明・長垣・濮陽・魯之荷澤・鄄城・七縣、未及到達董莊口門、開封地面、低於河身、將來危險堪虞、考城民埝加高、並做護簷、當可無患、豫省黃災祗東長濮三縣、災區較小、災民共約二十餘萬人、惟河灘房屋田畝淹沒、堤內積水甚深、多徙宿堤上、災情窘重、冀魯交界處劉莊堤迎溜頂冲、歷年巨險、兩省河務局正在搶修、存諸料物準備、荷鄄兩縣、爲魯省極重災區、災民麕集堤頂、達萬餘人、鵠面鳩形、慘不忍覩、董莊一二三四口門、已落淤斷流、惟五六口門、自合而爲一後、寬達八百丈、正洪二百餘丈、兩河大溜入決口者、已十分之九强、魯民之望堵口較急振急切、韓主席及李委員長儀祉等、巧日在董莊舉行堵口程序會議、當已分報院會、惟聞寗夏刪日大雨、前所未有、約有日前後、當至下游、豫魯等處災區、即不廣大、災情亦必加重、殊可憂念、世英宥深夜返汴、今即旋京、並以奉陳振務、委員會委員長許世英叩、智印、祝四、

昨日(二十一日)本館經收各省水災籌募振災捐欵、計黃樸奇君四元、無名氏一元、共計五元正、

財部 澈查非法買賣
再咨市府究懲類似交易所商號

本市金業・華商證券・華商紗布・麵粉雜糧油餅等、五交易所、昨奉財政部錢字第六七六二號批云、呈一件、爲呈請依法取締類似交易所買賣之非法商業組織、保護正式營業等情由、呈悉、查前據徐鳳輝・陳上海交易所監理員、先後呈送上海區域非法買賣標金各商號清單、請予取締等情、業經抄同清單、迭咨上海市政府飭屬查明依法嚴辦、並咨達實業部查照核辦各在案、茲據前情、除再咨上海市政府飭屬迅行併案澈查究懲、并咨達實業部外、仰即知照、此批、中華民國二十四年八月十九日、部長孔祥熙、

謹防劣貨仿冒 歡迎參觀比較

飛鷹牌自來水筆

試用券 附洋一元憑券贈送奇異牌自來水筆一枝 藉以試用 此致漢口路四五七號美最時行台照 姓名 地址

信譽最著 素負盛名 金山牌自來水筆 附洋一元贈送 本外埠函索另加寄費二角郵票通用 絕好機會 千載難遇 切勿錯過 為數無多 欲索從速

本行經理德國廠所出品奇異牌最新式14K金筆尖自來水筆 構造精巧 堅固美觀 吸水力強 書寫流利 初次運滬 普遍犧牲 驚人創舉 原價每枝七元 茲為贈送各界試用起見 憑券一元贈送一枝 以資試用 現因抵制市上劣貨混售起見 特將 附洋一元贈送一枝

▲兩枝飛鷹牌自來水筆 一元四枝 上海漢口路四五七號綢業銀行對面鴻興大樓 美最時行（申）

附洋一元可得四枝 學校團體特別優待 奇異牌筆每枝二元

陶樂勤·朱養吾·葉平·徐榮天·楊宗凱·朱庭筠·招待潘蓀祥·費良衡·蔡洽君·王鴻輝·趙顏昌·張仁彥·孫鳴岐·袁鴻鈞·封光甲·張逵夫·陳蔚文·吳叔英·鄭劍波·杜梓蓀·張禹門·鄒迪坤·冷炳南·徐之芳·宋士驤·陳英民·陳世裕·邢谷香·顧沈香·王鑑清·徐兆洲·張秉愉·鄭辰龍等、⑪函請各報從量登載減租消息、至六時餘議畢散會、

時人行蹤錄

于右任·楊虎、昨乘夜快車晉京、宋子文·李石曾、昨乘夜快車出京、今晨抵滬、許修直昨晨七時四十分、由平乘坐滬平通車抵滬、張靜江前赴莫干山避暑、業於二十日下山到杭、當晚乘坐夜車返滬、

勞工識字學校 限月底前一律成立

各工廠均已先後遵辦

各工廠設立勞工識字學校、限八月底以前成立、自經市社會局派幹員分赴各廠勸導後、今各廠均已先後遵辦、凡各廠學校需要書籍等、可向各處辦事處接洽、茲錄如下、邑廟區小東門敬業中學、文廟區文廟路民衆教育館、中華區中華路倉基小學、高昌區局門路大公職業學校、其美區天同路虬寶區虬江路滬北中學、大統區大統路南星小學、法華區白利南路曹南小學、塘橋區塘橋鎮塘西小學、漕涇區梅隴鎮梅隴小學、高橋區高橋鎮高橋小學、高行區濕兜陸家宅濕兜小學、殷行區殷行鎮辦事處江灣區江灣虬江小學、彭浦區彭浦鎮彭浦小學、陸行區浦東新陸師範、眞如區眞如暨南大學、蒲淞區中山路大夏大學、吳淞區吳淞吳淞中學、洋涇區浦東類義渡警局路、引翔區引翔鎮八八一號臨時辦事處、新閘路北成都路和安小學、

新印花稅法施行後 舊簿無須加貼印花

市商會函復聲述理由 並電請財部通令解釋

九月一日新印花稅法實施後、賬簿貼花、為每本每年二角、與現時實行之印花稅暫行條例、每本每年貼花一角者不同、市商會近據各業詢問、以舊用賬簿、尚未用完、而在九一後繼續使用者、是否應行補貼一角等情、市商會當即依據印花稅法施行細則、詳為指示、一面並電請財政部通令解釋、茲錄函電如下、

電財政部文

南京財政部鈞鑒、依照印花稅暫行條例貼花、其尚繼續使用之賬簿、其受該條例支配之時效、應至年終商業總結束之日、或其所定會計年度終了之日為止、無須按照印花稅法每冊貼足兩角、此為依據法理當然之解釋、各處來函、對於此層、間有疑慮、應請鈞部俯賜通令解釋、俾免懷疑誤會、上海市商會叩、

復銀樓業函

逕復者、本月二十日、接展來函、以九月以前所用之舊簿、新印花稅法施行後、應否貼足兩角、請為示復等情、查此事可分兩層論列、㈠依照法律不溯既往之原則、九月一日以前所用之賬簿、既係依據印花稅暫行條例貼花、自不受九月一日起施行之新印花稅法支配、㈡其次應論及時效問題、印花稅法施行後、印花稅暫行條例、雖已廢止、但以前按照該條例貼花尚未用完之賬簿、依據印花稅法施行細則第十條、其所貼印花稅票時效、應截至是年年終商業總結束日為止、是該條例對於該項賬簿之稅率效力、尚未消滅、此時自無補貼理由、此致上海市銀樓業同業公會、

國際貿易局 昨召集棉布商會議

討論對南洋發展棉布貿易 將先檢寄樣本以廣宣傳

實業社云、國際貿易局、為商討對南洋發展棉布貿易問題、於昨日上午十時、在局所召集本埠棉布商會議、到三星棉鐵廠·中國內衣公司·大公染織布廠·等廠商二十餘家、代表鄧景海·張方鈞·丁品釗·等二十餘人、由該局指導處主任季澤晉主席、紀錄張子斌、首由主席報告年來我國輸往南洋棉布狀況、及近頃該局迭接南洋華僑請介紹國產棉布銷用之函件、繼由各代表報告產銷情形畢、當即互相討論、議決、由該局擬具詳細辦法後、再事進行、同時棉布商方面、將檢呈樣本、先由該局彙寄南洋、以資宣傳、

桂財廳加徵紗稅 紗廠會籲請免加

華商紗廠聯合會、昨致財政部稅務署函云、敬啓者、接梧州花紗業同業公會函稱、本省上年舉辦營業稅、以棉紗為民生所需、故對於販賣棉紗之營業稅、較他業折半、徵收千分之二、詎現時改訂稅率、無論何業、一律徵稅千分之六、棉紗折半辦法、亦告廢除、敝業負擔驟增三分之二、棉紗由滬到桂、所需一切捐費、每包已達二十餘元、目前銷費、已屬不振、萬難再增成本、懇請轉請減徵、仍照舊章千分之二、或折半辦法、俾免崩潰等情、竊以近年以來、紗銷日滯、差幸粵桂兩省購買較多、滬紗南運、需費已鉅、如再驟增千分之四之營業稅、成本再增、銷數勢必減少、廠商與桂省紗商、均蒙不利、即桂省稅收、亦未必有增收之望、爰此據情懇請轉咨桂省財廳、對於梧州棉紗營業稅、仍照舊率徵收、如必須酌增、亦請仿照以前辦法、按照稅率折半減徵、以利紗銷、而維廠業、統乞察核為荷、

實部護漁處 請海軍協助保護漁民

袁主任由京返滬

實業部護漁辦事處主任袁良驊、日前赴京晉謁主管當局、報告處務近況、并有所請示、業於日昨返滬、茲悉袁主任此次赴京、因秋季漁汎已屆、漁民又將出發捕漁、該處年來對於防範海盜、保護漁民、極為努力、惟恐力量單薄、故商請海軍當道隨時予以協助、結果甚為圓滿云、

淞市委請修海塘

寶山段亦有倒毀之處

吳淞口外、近日海潮高漲、天空時有陰霾、已現風潮氣象、淞寶一帶海塘、其險要處、經去歲大修後、塘身尚稱鞏固、惟寶山段內之五嶽墩等段、在二十二年六月間、遭風潮沖激、各段木樁及石灘倒毀頗多、泥土亦鬆陷下沉、去年興修時、因經費關係、該處數段工程、卒未修及、日來潮水大漲、各段沖毀尤巨、現經寶山塘董嚴鳳樓等、電請蘇省府、迅將二十四年度省預算編列之海塘經費十萬元、即予籌撥、勘估興修、免致釀成巨患、茲悉本市吳淞區談家浜北段海塘、本係二十二年度颶風過境時之臨時搶險工程、迄今二載、經江潮沖激、缺陷甚多、倘再被猛烈之風潮吹襲、恐有潰決之虞、昨日、吳淞市政委員印公田、偕同紳士顧舟巢·張磐石·等、前往察勘後、即備文呈請市府、令飭工務局、迅予派員勘修、以免危險、

上海縣 第五區辦理土地登記

上海縣第五區陳行·題橋·塘口·大鏘·鶴和·五鄉鎮、於八月二十日起、開辦土地登記、由縣土地局委派黃克敬·金伯餘·兩君主持一切、到鄉後即經邢志剛區長、斟酌地方情形、借定設立登記處房屋、計登記日期、八月二十日起、預定一個月、辦理結束、收件處兩所、陳行·題橋·塘口·三鄉收件處、設陳行胡氏義務小學舊址、大鏘·鶴和·兩鄉收件處、設種福庵內、登記手續、業主接到通知書後、自行前往登記、惟須隨帶田單·契據·糧串·以備查驗、驗訖之後、當場發還、另有詳章、如欲參考、請向收件處、或區公所索閱、

中國保險學會 昨開會員臨時大會

中國保險學會自成立以來、對於應行進行事宜、不遺餘力、該會第一屆理事會、已開會二次、除修正保險學會章程條目外、並議決先行組織出版委員會、出版委員會、會於八月十七日開會決議出版半月刊、以丁雪農主持之出版季刊、以張明昕主持之出版叢書及小冊、以羅北辰主持之、關於保險消息、則由劉聰强負責、該會於昨日（廿一日）下午五時、仍假華安大廈舉行會員臨時大會、通過會章及其他各案、

魚市場 月底遷入新址

魚行合作問題已解決

實業部上海魚市場、經中央政治會議核准設立以後、該部即派員設會籌備在本市楊樹浦周家嘴勘定場址、積極進行、全部工程本月終、即可完竣、已迭誌前報、茲據記者探得確息、該市場籌備事務、業已大體完成、定於本月底遷入新址辦公、即於秋季漁汎前開幕營業、現該場籌備會內部工作、極為忙碌、各項辦法、均已確定、該場與魚行合作問題、亦已解決、經紀人已開始招募、日來到該會接洽者頗衆、而尤以十六舖魚行中人為多、但聞經紀人資格限制極嚴、而額數僅有十名、非資本雄厚與於漁業界素有資望者、恐難中選、據聞此項人選、業已內定、不久即行發表云、

減租運動週

二十五日在甯同鄉會舉行

上海市第一特區減低房租委員會、前日下午四時、舉行常務會議、到鄒鶩奎·王和松·王靖東·鄭東山·陳九峯·張賢芳·余耀球·等十餘人、公推鄒鶩奎主席、報告自本月二十五日起至月終為減租運動週、以一年來減租工作、雖有少數業主自動減租、而尚未達統一減租目的、為此舉行減租運動週、促醒業主一致自動減租、茲將議決各項辦法、分誌如下、㈠二十五日運動週開幕、全市張貼減租標語、㈡二十五日假座西藏路寧波同鄉會、開復興市商減租運動大會、下午二時至七時、㈢發表宣言及告市民書、㈣二十五日運動大會、請胡蝶女士等演講減租之意義、及徐來·商倩蘋·葉秋心·嚴月閒·朱秋痕·顧蘭君·等女士、表演減租歌劇、㈤請劉春山等電台播音、㈥請張冶兒及精神團·裴揚華·筱桂蓀·莫悟奇·華和笙·陸奇奇·蔣田奎·尹仲秋·朱國樑·蔣婉貞·朱筱峯·張美雲·葉如玉·金寥玉·莊海泉·沈雪芳·程笑亭等、表演蘇灘滑稽等戲、㈦請小廣寒名校書會唱京劇、㈧入場券總發券處、天后宮橋市商會內市民聯合會、分發券處市聯會各區分會及減租各區分支會、均有發售、每券取印刷費二角、以示限制、㈨函市商會童子軍維持秩序、㈩函航空協會飛機分發傳單、⑪大會職員、主席鄒鶩奎·王靖東·王廉方·陳九峯·王和松·胡鳳翔、總務張賢芳·劉仲英·羅正·鄭筱麟·許雲卿、宣傳余耀球·鄭東山·交際朱保羅·邱嘉樑·孫偉發·周輔璋·糾察龔朗軒·葉共昌·方佩誠·朱蓉坪·樊天錦·趙子雲·遊藝李如璋·葛福田·陳樹德·邱平山·任農軒·梁耕舜、秘書曹志功·

強身牌 蛋黃素

戒煙聖藥 世罕匹敵 照常吸煙 其癮自滅 毋須住院 不妨職業 持之以恒 保可戒絕

上海四馬路河南路口 中英大藥房 獨家經理

上海健康製藥廠出品

附洋一元贈送二支

本行新到美國金龍牌夾白金電石打火鉛筆式樣摩登富麗堂皇能打火能寫字茲為贈送各界試用起見憑此廣告附洋一元贈送二支外埠函索寄費加二郵票通用 上海元芳路二二五號中美華行

事實證明

黃益壽醫師 專割包皮過長

(一)本醫師研究此症十餘年服務社會已有六年歷史(二)割下包皮之成績已積滿二十大瓶(三)割治甚衆故無割壞筋絡發生腫爛或割得太長太短等弊(四)割時全無痛苦割後立可行動作事不用住院(五)割時及割後均無流血不止之弊 ▲診所愛多亞路廣西路口廣拾義藥廠左面二樓▼時間九至六時星期日照常

牛淞園 今晚准放龍虎爭鬭燈綵燄火 請閱戲目廣告

淋濁腫痛五淋白濁

幸有譽滿全球自療白濁斷根特效藥……

特製樂的能

否則誤服劣藥貽害自身遺禍子孫 甚且絕嗣滅育毀滅人生畢身幸福

樂的能 由德國著名醫學達利艾生博士耗費無數心血。幾經臨床實驗。集療淋特效斷根藥十三種。根據病源藥理。以最新科學方法精密創製。造成全球著名大醫師各個腦海裏一致萬分渴望之……療淋斷根特效藥。

理想的 年來。醫藥界認為「梅毒尚可治療」「白濁無法斷根」之空前絕後新紀錄。專治急性慢性各種五淋白濁。以及尿道炎。膀胱炎。攝護腺炎。睪丸炎。各期并發炎症。功能利尿鎮痛，殺菌爭毒，清濁滅淋，澈底根治。—著名藥房均有出售—

特製的 樂的能。比普通藥力强五倍。不碍生育。無害腸胃。其偉大無比之藥力。能與人體生理化合。直達白濁病源深部。殺盡白濁雙球菌。故雖醫藥罔效。或與異國人性交。來勢凶險之頑濁惡淋。祗須依法內服「特製樂的能」保證永遠不再復發。但在服藥期內。

全斷根 宜同時注意攝生。如忌進燥熱酸辣及刺激性食物。忌行房事。尤宜嚴戒君於購服時。更須堅決指定「樂的能」或「特製樂的能」。並注意每個盒內仿單上必有：「新星」商標硬印為記。如無硬印假冒無疑。

華洋義振會 所得湖北水災報告

仁記路華洋義振會、頃接得湖北華洋義振視察漢口至蔡甸襄河水災第一號報告、探錄於後、㈠沿途災況、自本會開輪上駛、北岸自舵落口以上、南岸自琴斷口以上、水天一色、無岸可尋、浮於水波之柳梢、幾如萍藻、露於水面之瓦脊、有如浮鷗、㈡災民居處、南岸自赫山以至馬鞍山、災民棚舍、有則鱗次櫛比、有則席地幕天、係望遠鏡所得情況、故不能攝留影片、㈢蔡甸災象、該市被浸、舟行通衢、百業停頓、民咸飢色、㈣受災成因、該市地濱漢水、後枕襄水堤、新開口三成等垸為之依蔽、七月十二日、襄水堤新開口三成等垸先後潰決、漢水居高沖進、九斗堤等亦因攔江堤口潰、水勢內逼、同告潰決、所以數小時、水與檐齊、現依照水痕、雖水位降落五尺上下、然市房尚仍半露水中、市外汪洋一片、均係萬頃良田、㈤災民待救、市中因水陡來、貨物糧食沖沒、秋收絕望、人口死亡、約五百人以上、人民均在絕糧待救之中、農民尤盼頒發秋季種籽、現由商會紅卍字會湖北救濟總會、籌撥數千元、購糧散放新溝鎮、襄河水災第二號報告、㈠受災原因、該區前濱漢水、中貫府河新溝、市鎮適位河口、河之極南、素恃漢川之洪湖堤岸、以禦西水、不料七月七日、洪堤潰決、五區康家沅首被陸沉、旋因該沅膨漲、決康堤而灌府水、再因漢水位高阻其洩瀉、致橫沖河北義和鐵鎖各垸、而浸全區、現水位雖已降落五尺、除堤埂可供災民支棚居住外、其餘全區田廬、尚半露水中、㈡受災情況、新市曾經巨浸、現已退出、但遍街淤泥、臭氣逼人、該區今年春收、已占八成、所存糧食、因水勢陡來、一日之間、全區堤垸、完全浸潰、春收存糧、悉被浸沒、秋收又復無望、厥狀甚慘、致有飢民朶食之現象、㈢災地視查、本日、同該區區長等乘划溯府河視查、所至地帶、如義和鐵鎖及康家垸等堤垸缺口處、民房崩塌水中、不知凡幾、又該區全無高阜、不惟民無安身之地、即掩埋浮屍亦無掩埋之穴、並留照片、以證慘情、

特區人力車夫 昨向華董虞洽卿請願

虞答董事會將開會勸解候解決

特區人力車夫因不滿互助會不公開其會費之用途、於昨日派代表倉公乂·朱鳳翔·徐竹林·朱日昌·路德廣·邢日卿·孫世和·李有榮·馬泰智·等九人、向工部局華董虞洽卿請願、要求㈠出任互助會主席、㈡召開新理事會議、㈢請工部局飭互助會公佈賬目、虞氏答謂董事會為此將於一週內集會討論、並勸告車夫靜候解決、同時人力車夫協會、昨亦函工部局代理總辦費利溥及華總巡姚會談、請即日擬定解決辦法、以安車夫工作云、

籌設上海市民合作社

王曉籟等贊助發起

自政府提倡合作事業以來、國內合作事業、蓬勃如雨後春筍、本市雖亦間有一二合作社創立於先、惟皆規模較小、未足發展、聞近有尹讓能君、對合作事業、極有研究、鑒於數年來災患頻仍、經濟枯竭、民生疾苦、倍於昔時、合作事業之實施、尤為當前急務、今以坐言不若起行、乃發起創辦上海市民生產消費信用保險有限合作社、並得王曉籟·林康侯·許世英·等贊助發起、現正從事募集社金、並聞其將來之業務、專注意於發展農工業、流通金融、以低利貸放生產與製造上必需之基金於社員、並欲謀相互之扶助、對於社員之一切意外變故、辦理保險事業、故此社成立後、實對社會有莫大裨益云、

法租界又捉黃包車

一萬五千號以上之未登記者

上海法公董局為黃包車夫登記問題、昨日已由盧家灣總巡捕房、諭知各捕房車務警務人員、自上午起至下午、派出華越巡捕多名、分段守候各馬路之四叉路口、凡遇見有一萬五千號以上之號碼、尚未登記之黃包車拖過者、隨時扣留至傍晚時、各馬路被捉之黃包車、均拖回捕房暫留云、

麥根路貨棧 延長免費保管期限

京滬滬杭甬兩路管理局、為謀商客便利起見、特將麥根路貨棧、免費保管日期、及保管費率、酌予變更、當與津浦路當局、商定在一個月內、凡由該局運往上海之貨物、由兩路局免費保管一個月、津浦路亦表示贊同、當規定辦法如下、㈠自八月十五日起至九月十四日止、在此一個月內、凡由津浦路各站起運至麥根路站之貨物、麥棧免費保管日期、暫改為一個月、（原為七天）㈡經過此項限期時、其超過部份、仍照章收費、㈢此項免費保管日期、除原有七天不計外、其餘日數、由津浦路負擔保管費十分之五、為便利與津浦結算起見、麥根路站長、於十月中旬免費保管日期中止時、應迅將各批貨物存棧實際日期、詳列清單、呈由主管段呈處辦理、㈣准予免費保管一月之貨物、祇以一萬五千噸為限、如該額將達滿足及麥站棧屋容量、將屆佔滿時、應由該站長迅即呈報主管段呈處核辦、㈤貨物到達時、麥站應特加詳細檢驗如有潮濕、立即呈報主管段、呈處核辦、㈥在同一時期內、（八月十五日起至九月十四日止）由本路各站及其他各聯運路、起運至麥站之貨物、麥棧免費保管日期、亦特予優待、放寬為十五天、並不限噸數、

國際戲劇協會 明晚歡迎梅蘭芳

本市國際戲劇協會、以梅蘭芳博士此次歐遊載譽歸來、對於溝通中外文化、頗具功績、為表示歡迎起見、爰定於明日下午五時、假虹橋路四三九一號沙遜別墅、舉行茶會招待、並邀請本市各界名流作陪、請柬早經發出、由該會佛利芝夫人（Bernardine Szold Fritz）具名、按佛氏對中國戲劇、頗有研究、

中法大藥房

救濟水災 提成助賑 大廉價 大贈品

八月十日起……卅天

樂得買便宜貨品！樂得做現成功德！一舉兩得良機勿失！

大水之後必有大疫 宜備防疫藥品……

▲國貨龍虎人丹 ▲象牌急救時疫水 ▲中國寶丹 ▲羅威慶勝丹

▲雙獅牌殺蚊香 ▲雙獅牌花露香水 ▲雙獅牌薄荷錠 ▲羅威沙而

購貨一元即有贈品 本埠分店同時舉行 限於門市批發除外

飛生家庭粉

與衆不同之

分淨與含香味二種

此粉不含礦物質專治各種皮膚刺戟功效速孩童成人均可敷用修面後用之尤為相宜

欲求皮膚舒適衛生美觀

請用飛生製品 樣品備索

德國飛生大藥廠出品

中國總經理 瑞商華嘉洋行 廣東路二十號 電話一八六八八 郵政信箱四〇八號

點滴

「今夜偏知秋意足，涼風吹透綠窗紗。」知蕭子不合時宜，急到三友實業社購全幅被單，然先我而往者，已勝友如雲。

三角牌西湖毛巾，極柔軟，極剛強，極精細，極美妙，神采奕奕，意味深長，一經試用，欲罷不能，可謂藝術化之作品。

小兒天性活潑，大都愛穿新式服裝，所以跑到三友實業社，就歡天喜地買一套去。（地址南京路浙江路東首）

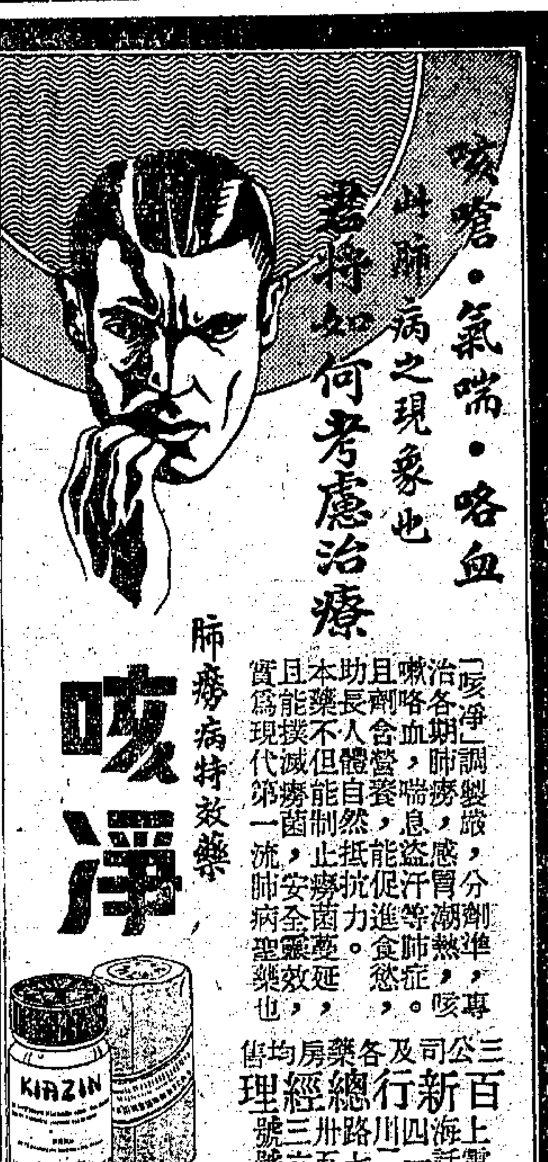

電話加價問題　專家開始工作

胡瑞祥君表示意見

美國電話專家雷氏，已於前晨九時抵滬，在輪埠歡迎者，有工部局代理總辦費利溥財務處處長福特・中・英・美・日・四國電話專家，前日下午三時餘，在工部局辦公室舉行非正式會議，交換此後調查事宜進行之意見，查中・英・日・三國專家，在電話公司各分站之視察，已於前日告竣，此次美專家抵滬後，或須單獨前往視察一週，據熟悉內容者言，上海電話公司一切設備，與美國通行之貝爾系電話公司所有者，大致相同，而為美專家所深知者，故視察時間，一二日內，當可竣事，至此後辦事大綱，據云，大約四國專家每日舉行談話會一次，隨時與上海電話公司當局詢問一切，或遇須外出調查之事，則四專家將會同前往，而不作單獨之行動，前日記者復晤及中國電話專家胡瑞祥氏，胡氏謂對於電話問題，現正在開始調查之中，暫無意見可以發表，至中國各商民團體之意見，彼於最近一星期內，已與各方面晤談，對於本埠情形，惟最好應由各團體及各機關隨時向專家委員會供獻意見，因如此可使其他各專家，亦明瞭我國各關係團體之公意也，

閘北清壁運動　三局開始舉行

預定半個月完竣

市衛生公安公用三局，為整飭市容，對於各區市街兩旁牆壁張貼之招紙，逐謀清除，業於八月一日起，在滬南一區，開始清壁運動，迄已三週，均已清除完畢，爰自八月二十一日起，復於閘北一區，開始推行，清壁運動，仍由三局派員，會同閘北衛生事務所，暨閘北分局進行，以半月為限，將來並將於其他各區，逐步推行，

避免同業競爭　菸兌業簽協約

本市菸兌業同業公會，迭據會員報告，咸以近來洋價驟增無減，而門市之店因他業人開設者衆，發生競爭糾紛，以致營業虧本，維持困難，業已各自省悟，自願團結，擬訂協約，請求公會許可，俾共遵守，得維業務發展，該會據此，即經會議，當將協約修正通過，昨已派員先向南市城內外分發通告，並徵求同業一致加入，在協約上蓋印正式店章，以資徵信，次則推行於閘北，及英法美三租界，茲將協約條規，探錄如下，（第一條）本協約依據本公會所訂批發協約大綱，為整頓同業劃一售價，維護同業公共福利，自願團結為宗旨，（第二條）公議價目單，由辦事處分發，各同業一體遵守，不得紊亂，（第三條）公議加入協約者，應各繳信用金，分甲乙丙三等，甲等洋三元，乙等洋二元，丙等洋一元，彙總存入殷實銀行，公推四人保管之，由辦事處給發證明書，憑以向各烟公司，及批發店出貨，前項證明書，不得借人使用，違則吊銷，（第四條）公議加入協約同業，如有違背協約者，經人密報，或由調查如果屬實，即將該店所繳之信用金沒收，（沒收之欵另定處置）丙等初犯者沒收之後，再繳五元，再犯者沒收之後，再繳十元，三犯者沒收之後，並吊銷證書，乙等初犯者，沒收之後再繳十元，再犯者沒收之後再繳二十元，三犯者沒收之後並吊銷證書，甲等初犯者，沒收之後再繳十五元，再犯者沒收之後再繳三十元，三犯者沒收之後並吊銷證書，如初犯後，不繳第二次信用金者，函致各烟公司取銷其應享同行之利益，其無同行者，吊銷證明書，不得向批發店出貨，（第五條）公議未加入協約者，派員徵求加入協約，半途退出者，應請烟公司停止其出貨，及批發店停止其批貨，（第六條）公議新開之店，必須加入協約，由辦事處給發證明書，無辦事處證明書者，不得向各烟公司及批發店出貨，（第七條）加入協約同業，須負互相監視之責，如有紊亂市價之行為，經人報告，或密告，查有實據，當將該號信用金沒收之，應賞給報告人獎金三成，（其獎金由紊亂商號所繳之信用項下支付之，（第八條）凡加入協約之同業，由辦事處製給證章，得隨時出發互相調查其他同業之售價，被調查者不得拒絕，（第九條）加入協約同業，如有用贈品為號召，及類似贈品變相，認為削價賤售，亦將該店信用金沒收之，（第十條）協約同業在外營業，如有賤賣，亦照協約規定處罰，將信用金沒收之，（第十一條）協約同業所繳之信用金，欵項由推出之保管人負責，存於銀行，不准其他挪用，（第十二條）本協約如有未盡事項，得由會議方式決定之，但須經本區會員出席人數過半數之同意，

晉裕證券號　侵佔庫券案昨訊結

干登來因做公債失敗出於侵佔
魏元生留友被累律師滔滔雄辯

北京路濟遠里晉裕證券號夥伙姚人干登來，因擅造戶名，私做公債買賣，虧蝕萬餘金，適其同事潘姓舞弊，事發被該號經理干雲樵報告捕房，恐蹈潘之覆轍，乃乞助於魏廷榮之子元生，彼拒絕，遂乘七月底交割前之間隙，盜取該號巨額庫券，迨被捕獲，因恨魏元生破壞其計劃，故謂係與魏同謀，而元生遂被牽連，業於上星期五投案對質，經過詳情，已誌前報，昨晨，該案由第一特區地方法院馮世德推事

繼續集訊

先由捕房律師蔣保廉聲稱，本月十八日，有餘姚保衛團隊長楊姓，投捕房報告，謂彼曾接被告干登來之表兄王新全函云，干在滬託其帶庫券九千元，現欵二千三百元回籍，中途被人詐去一千二百元，及耗川資四十元，尚剩一千另六十元，連同庫券埋於某處塔底等語，該隊長即按址馳往搜查，祇得現欵七百六十元，庫券四千元，至王新全則避匿無踪矣，庭上即訊之被告干登來供，因做公債，

虧負鉅欵

曾乞魏元生幫忙，被其拒卻，至廿九日，我乃赴魏家，請求寄寓幾天，嗣魏元生因見報載，即催我速投捕房自首，至我晉裕私做公債，則捏造客戶，共有五名，其中三戶確有其人，我唯假借其名義為公債之交易，此外先記・年記・兩戶，實全屬捏造，我因見同事潘全忠舞弊事洩，被經理報告捕房，自思亦有

舞弊情事

恐一日發覺，與潘受同等對待，故乘機盜券逃避等語，繼據魏元生供稱，干於七月廿七日來我家時，僅云將赴鄉，要求寄住數天，我情難推卻，遂允之，彼乃於二十九日携一皮篋來住居我家三樓，初不知篋藏庫券，後因見報，即迫令投捕房自首，當為僱就汽車，囑車夫須送到捕房，干臨行欲取其所有現欵，我恐其携欵逃逸，故將欵扣留，嗣探員來家查詢干所盜庫券，即至

干之臥室

先覓得兩萬五千元，交探員帶去，翌晨，又繼續於室內搜尋，復於牀底發現庫券兩萬元，亦即送交捕房云云，庭上因事實業已明瞭，命令開始辯論，首由捕房稱，查被告干登來，原在晉裕服務，上年因故被辭，今春復挽人說項，該號乃復錄用，詎其仍捏造名義，私印成單，冒列圖章，作弊如故，嗣見其同事潘某舞弊案發，恐蹈潘之覆轍，始

乘機盜券

而逃，故其逃也，可謂係受潘之影響，惟其先將彼存於農工銀行之欵提去，足見預有計劃，至魏元生之牽及，純出於干之供攀，但干今已自承彼之自首，實係魏所主張，就此一點而言，則魏所負嫌疑之程度，已大減少，應請依法處斷云云，次由晉裕代表律師吳麟坤陳述對干登來私訴之標的，㊀庫券一千元，㊁現金一千五百四十元，㊂干捏造客戶

私做公債

欠欵二千八百卅二元八角五分，末由江一平律師為魏元生辯白，謂魏今不幸為干誣攀，致亦處被告地位，然就干所供涉及於魏者而觀，已屬矛盾百出，殊難置信，如干稱彼於廿七日往與魏言，將於二十九日向銀行收取公債等語，該號經理決不致於兩日前以收公債事誑干，彼既不知，從何與魏言，此其一，干又供彼到魏家，即將庫券交給於魏，彼之盜券，由於投機失敗，虧負巨資，故審干冒法紀，豈肯將

犯法得來

之財產，輕易付諸他人，干非至愚，必不為此，此其二，設魏對於干之違法行為，果屬知情，願加協助，則決不致催自首，必縱之使逸，而魏亦儘可乾吞該項庫券，今魏不獨着干自首，且特為僱汽車囑御者載還捕房，一面將干所欲取去之現金，予以截留，干以欲逃不得，致全盤計劃，被魏破壞無餘，恨魏實甚，故於投捕房誣魏同謀，此其三，至魏之留干暫住，事屬朋友恒情，更不便

先加盤問

及見報載，即毅然予告訴人以願極助力，俾其少受不法之損害，是魏之態度光明，舉動磊落，不但無過，而且有功，乃今反被牽連公訴，實為事理之平，應請宣告魏元生無罪，庶使天下之好鳴不平者，不致灰心云云，此一篇滔滔雄辯，頗足動聽，庭上於其辯畢，遂諭干登來還押，魏元生仍交原舖保出外，候下星期三宣判，

本市昨日狂雨

一九・二公厘

本市連日秋虎熇熱，昨晨尤甚，午間十二時，忽又黑雲四佈，狂雷暴風雨，自西北驟至，繼後至一時餘稍歇，一時半曾一度停雨，二時後，忽又狂雨達半小時，自後雨點始霽，驕陽復見，惟熱悶之狀未消，四馬路・南京路・永安公司側邊積水盈寸，北四川路江灣路日本特別陸戰隊隊部前水深沒膝，據天文台紀錄，昨得雨共一九・二公厘，合〇七六英寸，太平洋颶風，昨在呂宋島東六百里，地位緯一六度，東經一三〇度，方向則仍西進，

陸錫侯訴推事案　法院已准受理

定二十六日下午開審

中國興業銀行董事長陸錫侯，以承辦中國興業銀行清理程序之第一特區法院推事余長賁，對於本人所呈報和解方案，於通知各債權時，內容大相逕庭，出入甚巨，實屬措置失當，爰延律師具狀第一特區法院刑庭提起自訴各情，已詳昨報，茲經記者調查所得，該案業由特一院予以受理，由吳則韓推事承審，傳票均已發出，並定於本月二十六日下午，在刑八庭公開審理，

滑縣水災嚴重

—向水災遊藝會乞賑—
塌屋九千餘間待振廿八萬人
災情嚴重該會請義振會辦理

本市各界水災遊藝會昨接河南滑縣縣長暨水災會來電云，滑民不幸，水災頻仍，幸蒙滬上各善團造施振濟，災黎得慶更生，乃積水方退，旱魃復臨，今歲先旱半載，二麥減收，至七月初甘霖始降，晚秋勉強下種，方喜芃芃青苗，收穫有望，不意文日至有日霪雨連綿，平地汪洋，萌芽秋禾，俱死水底，加以長垣・封邱・等縣積水均入滑境，黃河洪流汎濫，淹河房屋，村莊倒塌，村陷人亡，城關四面水圍三門，昨蒙省府派委巡縣查災，縣長等會同出發查勘，初則策騎涉水，繼則乘舟渡流，往返三數日，週行百餘里，統計被淹六百餘村，其中五六七三區有四百餘村，均係三次災，其慘苦情狀，筆難罄述，正苦呼籲無門，忽閱報載，貴會諸君子推溺已之慈懷，辦濟衆之善舉，發起遊藝助振，普救大地衆生，企仰仁風，何極，爲此附具本縣災情調查表及第三年水災慘狀照片，即祈察閱，迅賜救護，除全縣災以存活，不勝拜禱之至，滑縣縣長謝隨安，暨水災會叩，東印，附災害調查表，㊀「被災面積」全縣十區，被災者達九區之多，共計面積五十餘方里，㊁「死亡人數」東西青城河自上三村冒被黃水沖淹，死亡甚多，㊂「淹沒田地畝數」共計一百八十餘萬畝，㊃「財產損失數目」淹死田禾，沖塌房屋及其他損失，約值一千餘萬元，㊄「沖塌房屋間數」沖塌房屋九千餘間，㊅「被災戶數」共計六百八十一村，五萬餘戶，㊆「待振人數」二十八萬餘口，㊇「因災遷移人數」全縣太半因水遷移，多在大地場上露天居住，㊈「被災時期」本年入夏以來，亢旱成災，至七月七・八・九日霖雨普佈，始播秋禾，忽於十二日大雨傾盆，竟夜未息，十七日至二十五日，霪雨連綿，遍地汪洋，房屋倒塌，田禾淹沒，而堤裏濱河各村，亦於是乎沖塌，該會接電後，除電復該縣政府外，昨已將原電附函轉請義振會設法振濟矣，

浦江女屍案　仍在偵查中

喬戚氏收押候究
鑽飾等傳屬給領

本月三日下午二時許，法租界三號碼頭盛京輪船起椗時，機葉轉動，浦中忽翻起下身裸體之女屍一口，嗣經婦人張周氏認明死者為其外甥女名張金林，顯係遭人謀斃，當經地方法院派員驗明棺殮，一面由水巡捕房派探帶同願為見證之碼頭小工郝忠揚投地方法院，請為指拘兇犯，當奉鍾首席飭派張陳正副警長會同捕房探員先後拘獲迹涉嫌疑之諸福慶・喬蓮堂・並婦人喬戚氏・等三名口，訊供判押候究各情，已紀前報，茲悉此案經謝檢察官連日偵訊之下，前日諭飭諸福慶喬蓮堂先後着交殷實舖保出外候示，喬戚氏收押，聽候調查澈究，所有屍遺金鐲一只，薄絨背圈一付，手表一只，並鈔票一百廿三元，以及角票小洋等物，昨奉飭傳張周氏到庭，一併交給領回，

華捕汪永浩　訴重利盤剝案

張敏芝放印子錢為生
壓迫過甚乃訴諸法律

住居塘山路三百四十五衖三十號門牌之天津人張敏芝，向以放印子錢為業，盤剝重利，一般貧民，受其經濟壓迫者，實屬不尠。匯山捕房七百三十三號華捕汪永浩，曾向貸欵，嗣因其利息太昂，迄猶無力償清，近被張向第一特區地方法院訴追，汪恰忿其壓迫過甚，且以新刑法對於盤剝重利，規定應予懲罰，遂延律師對張提起刑事自訴，請求依法懲辦，昨日下午，由第一特院刑庭推事黃日昇開庭偵審，自新刑法施行以來，控盤剝重利者，此為第一起矣，當據汪永浩訴稱，民國十九年，向張借欵二十元，每月索息金四元，積至去年，據張結算，本利竟達一百二十元，此外尚欠其會欵一百八十二元，但至二十二年以上，兩欵合併，連同利息，則被變成六百九十四元，而我所償還者，則係某經租賬房每月所給之十五元工資，歸被告收取，至日前止，已陸續歸還四百餘元等語，質之被告張敏芝，否認所放之債，係屬印子錢，謂被告所欠，皆係陸續借與之欵，共六百九十四元，概屬本金，並無會欵在內，更非利上加利，而所定息金，亦僅按月二分，立有借據為憑，因其延不償還，業向民庭起訴云云，並提出借券十三紙，旋由原告代理律師聲明，民庭訟案，現已停止進行，應俟本案解決，再行核辦，黃推事以自訴人既舉出證人，謂可證明被告重利盤剝之事實，即諭改期調查證據再訊，

黃包車夫與越捕衝突案

昨日第二特院研訊
須俟越捕傷愈再審

滬南滬西黃包車夫因反對法警務處之登記，於本月六日清晨，實行罷工，後有車夫及代表等千餘人，手持旗幟，欲赴法工部局警務處法租界華人納稅會請願，於九時許，行抵斜橋華法交界處，因法租界方面之巡捕阻止通過，遂發生衝突，當有越捕三名，被人毆傷，經法捕房聞警，特派大批探捕馳往彈壓，拘獲兇手薛如續・李月華・徐小四・等三名，解送特二法院訊押偵查，聽候被害之越捕傷愈再訊各情，已誌本報，昨日上午，由特二院孫彭衡推事蒞刑八庭，飭提被告等到案續訊，警務處律師陳明偵查經過，依刑法二五〇條妨害秩序・一五三條妨害公務・與二七七條傷害・三罪提起公訴，捕房并將當時檢獲被人折斷越捕所佩之步槍・及打壞之帽子・與行兇所用之鐵棒石塊・及寫有標語口號之旗幟・等物，送案作證，并據證人六三二號華捕證明第一被告薛如續手執木棒打人，又四二二號華捕證明第三被告徐小四持旗吶喊，并毆打越捕，又一一九號西捕證明目見兩華捕追趕第二被告李月華，故帮同將李拘捕云云，庭上據以訊問三被告皆矢口否認行兇毆打越捕之事，徐小四并供，彼手中所持之旗，係拾荒拾來，訊至此，孫推事以警務處起訴被告等傷害罪，係告訴乃論之罪，須被害人越捕本人自行到案質訊，始可定讞，現在受傷之越捕，尚在醫院療治，本案不能進行審訊，遂諭改期二十八日上午再辦，被告等仍還押看守所，

匪徒以共黨名義嚇詐

索詐一萬元之鉅
已獲嚇詐匪二人

西園賣瓜子公司主華阿増，於本月十號起，連接匪黨具名共黨後援隊隊長周根生之恐嚇信兩封，希圖勒索洋一萬元，當經華報告捕房請緝在案，前日上午十時半，滙司捕房華探長尚武・陶根榮・探目王友善・等在北西藏路一號得月樓茶館內，拘獲是案匪徒紹興人王阿生・甯人王志祥二名，帶入捕房收押，昨晨，依照刑法三四六條第三欵，向第一特院起訴，即據捕房律師張天蔭起而陳述案情，謂被害人華阿増，除開設黃球瓜子公司外，並在永安・先施・兩遊戲場承包茶攤營業不惡，致遭匪徒垂涎，於本月十號下午二時許，忽接恐嚇信一封，具名者為共黨後援隊隊長周根生，勒索補助經費洋一萬元，如不允許，須將華之子孫置之死地，且禁止報告捕房，並約於星期日在中央旅館二樓三號房間接洽，華即持函報告捕房，經捕房詳加調查，悉該信係從法租界懷自邇路郵局寄出，至八月十六號，華又接第二信，仍知係恐嚇函件，故表示不願收受，仍由原班郵差退回，現該信捕房已向郵局吊到，信中係催華速即接洽，迨至昨晨十時半，捕房探長尚武得悉匪徒蹤跡北西藏路得月樓茶館內，乃往將兩被告拘押，在王阿生身畔，抄出寄信之收條兩紙，據王志祥在捕房供認，信稿由彼所寫，囑王阿生郵寄，但此事係在逃之李姓起意，因李前在華阿増處辦事，先在東新旅館十三號房間商議，由李口述恐嚇措詞，而由王志祥書寫，今本案因尚須調查，故請准予延期云云，經劉毓桂推事向兩被告略訊一過，諭令押候改期七天再訊，

董振一投浦

欠印度人一千餘元
無力償還乃憤急投浦

前日傍晚五時，楊樹浦東首定海橋附近浦灘上，有一身穿西裝之中年男子，徘徊不去，是時該處浦邊適有一浚浦局撈泥船停泊撈泥，船上老大等瞥見該男子面有愁容，然亦不以為意，詎一刹那間，該男子忽失所在，遺下白殼帽一頂，棕色嗶嘰上裝一件，竊其上岸回去，則該處人烟冷落，行走時均能望見，故料其必已投浦身死，當即派人將遺物送至海關水巡捕房，察得帽內皮帶上襯有「董振一」字樣，復在衣袋內檢出鑰匙一串，名片二張，一係高郎橋誠濟醫院・一係廈門路洪德里興華印務局史瑞華，捕房以有線索可尋，立派華探姚國發，分投調查，始知死者確名董振一，年三十歲，常州人，家住平涼路夏家宅無門牌本地房屋內，董曾在申新第六廠做過某部主任，精通文墨，失業後，現在誠濟醫院推銷藥品，惟髮妻已故，去歲續娶李氏，夫婦情愛彌篤，據李氏云，乃夫極欲擺場，脫離申新廠後，雖月入甚微，但每日進出仍坐自備包車，一切舉止，不減當年，以致經濟日益窘迫，陸續虧欠印度人等處一千餘元，無力償還，本月十六日尚給伊洋一元，囑為數日生活之用，彼將出外謀事，接連數晚未歸，必已自殺無疑，言下悲痛欲絕，該探以既經查詢明確，即返捕房復命，以便打撈屍身，

擦槍不慎警士受傷

天津人時瑞章，年二十九歲，在閘北五區三分所為崗警，昨日上午六時，因擦槍不慎走火，子彈適中該警腹部，當時痛極倒地，血流如注，後經同事將其車送醫院治療，據受傷極重，恐有性命之虞，

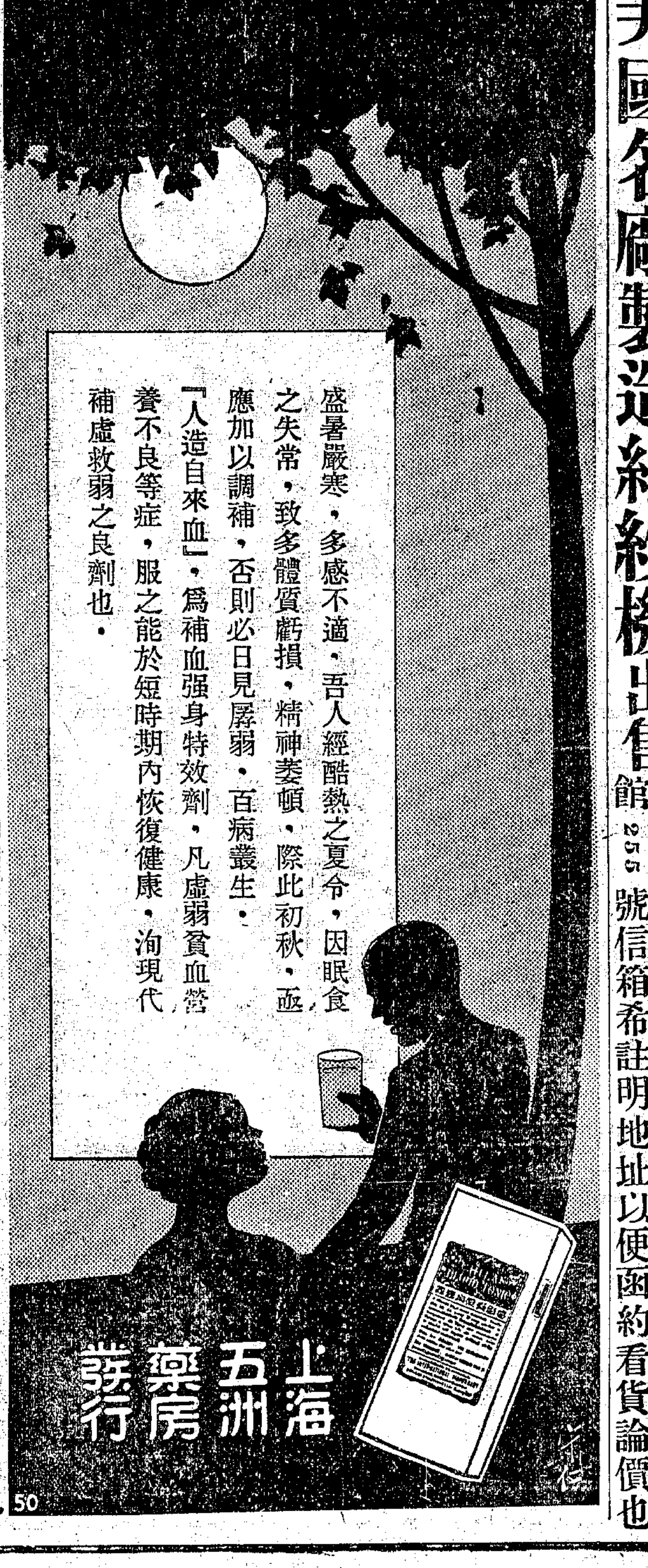

美國名廠製造細紗機出售　不論躉零皆可隨意購買如有合用者請投函申報館255號信箱希註明地址以便函約看貨論價也

安特油膏

担保治愈　脚趾濕癢　毫無痛苦

定價低廉　各大藥房均有出售

主治　去濕止癢　酒濕痔瘡　癬子糜爛　皮膚等症

總經理　上海大英醫院藥房　百老滙路九十一號

通易信託公司

●政府註册成立十五年　●資本二百五十萬元　●公積金二十四萬元

各項存欵之特色

信託存欵　運營穩安，會計公開，保息優厚，兼可分紅。五百元起，期限一年二年五年或十年。

簡便活期存欵　專爲便利中小產階級日常收付而設。一百元開戶，即得使用支票，週息五厘。

一九致富儲金　一本九利，可致富裕，隨時可取，不礙卽需。五十元爲一份，一百份爲度。

活定兩便儲蓄存欵　有活期存欵之便利，享定期存欵之利益。十八個月內，隨時可取，利率高至週息一分。

五年儲蓄計劃

譬如：一次存洋六百〇七元，或每月存洋十二元七角九分，滿五年得本利洋一千元整。又如：五年期內，不限數目，不拘日期，零星存欵，遇有必需，隨時提取，是爲活期零存整付儲蓄存欵

各種詳章　承索卽奉

總公司上海北京路三八四號　分公司北平杭州蘇州

醫學博士 **許鳴韶**

專用最新電微根治肺癆花柳神經暨疑難諸大症●診所上海法租界霞飛路四百六十八弄十四號●星期停診

捉拿閔昭德

茲有閔昭德浙江吳興人年三十三歲携欵潛逃如有人知其下落密報本處因而緝獲者立予重酬

北寧路綫漢沽蘆台灘坨處啓

諸位女士·倘欲於轉瞬間獲　白亮之牙齒

請即用固齡玉　固齡玉刷牙而察其何等迅速變爲潔白。尤稱奇觀。君當見及固齡玉可改善牙齒之形狀而非他物所能及。並可於頃刻之間。使齒與齦潔白。請卽日起試用

固齡玉牙膏　中國經理　美商同益洋行　11××

固齡玉牙膏　KOLYNOS

雄辯莫如事實

逕啓者，僕患脚趾濕癢，垂二十年，每至夏熱，卽奇癢腐爛，通夜難眠，此種苦況，實非筆墨所能形容·市上專門藥品，數用無數，皆無效果，令僕不勝煩悶。月初在家無事，無意中見報紙登載安特油膏，療治脚趾濕癢，功效非常神速，公餘之暇，卽到藥房購買，如法試用，數日後卽奇癢消失，不到旬日，腐爛全消，每夜皆能安眠，此皆安特油膏之賜也，感激之餘，敬渤數行，用申謝悃，此致上海大英醫院　狄思威路八〇七弄三十號　美華印刷所方厥謹啓

葉仲方仍無法覓保

惟嗜好業已戒絕面容比前白潤　在獄中與易方朔隔牆切磋滑稽

用人葉仲芳、綽號小抖亂、因伊妻陸翠蘭訴請離婚、判決償付贍養費六萬元、經三審終結、確定執行、葉抗不到案、經特二院將葉拘案管收強制執行、同時有霞飛路順泰祥西服店亦被欠工料洋一千四百十六元三角、訴經本縣法院判決確定償還、得知消息、亦委林深慶律師到案參加、請求執行、乃葉挺押無保、由債權人請求先將葉所住卡德路一六九弄二十一號內動產查封扣押、法院照准、函請特一法院派員前往查封葉之卡德路寓所時、該處房屋、自葉管收之後、即行退租、因之無從扣押、昨日又奉特二院執行處楊鼎推事開庭提葉訊問、葉稱實情無力措置、亦無法覓保、管收至今、已近兩月、原告方面、亦查不出我別有財產、請求開釋、況我母病甚重、請求准予出外探望母病云云、官謂你總須覓到保人、乃可出外、否則不能、嗣由葉之律師馬榆庚代爲請求、庭諭本日姑准派人陪葉出外趕速覓保、暫仍還押、但葉自收押以來、嗜好戒絕、面容比前白潤、精神亦佳、其妾陸小妹每晨必赴押所探望、送與食物、葉在押每日伏案作小品文稿、而滑稽戲劇家易方朔押在葉之隣室、兩人得以隔牆切磋滑稽戲劇、故葉在押、並不寂寞、神態怡然、動作自由、不過禁止下樓高聲談話而已、

中華書局新廠竣工

我國惟一之印刷工廠

中華書局靜安寺路老廠、落成於二十年前、在現時代頗覺不甚適用、爰將老廠售去、別建新廠於戈登路澳門路、計四層大廈五棟、約三百萬立方尺、其特色有四、㊀全用鋼骨水泥建築、異常堅固、載重防火、均極適宜、㊁各屋均用鋼窗、窗之面積、佔牆壁三分之二、光綫空氣、均甚充足、㊂工廠用川字式、於川字上頭橫建辦公室、下層印刷所、二層總辦事處、三層編輯所、四層圖書館及試驗室、門路均極經濟、總經理召集幹部職員、一分鐘可以齊集、召集各部課主任、三分鐘可齊集、其他各種工作聯絡、亦極節省時間、㊃刷印力加大、效力加高、每日鉛印可印書籍一千萬頁、彩印可印月份牌大小百餘萬張、凹版可印鈔票百餘萬張、此外各種印刷、如影寫版·照相版·電鍍版·雕刻凸版·西文排版等、技術均最精最新、現定下月起開始遷移、裝置新機、但並不停止工作、約年底可全部遷竣、無論在建築上出品上、殆均爲我國惟一無二之印刷工廠也、

水災游藝會昨訊

本市各界水災游藝會、自開幕以來、來賓擁擠、雖連日午晴午雨、而盛況仍不稍衰、昨爲開幕後第六日、平劇由正誼社票房全體票友彩排、演來殊見精采、萃芳會唱、亦深得來賓贊賞、該會會長王曉籟·理事長林康侯·等以災區過廣、將來券欵放振非有統盤籌措之領導機關不可、爰經決定、俟券資收集後、繳由本市各省水災義振會、轉放各地、該會昨並接滑縣縣長來電乞振、當將原電送交義振會辦理、茲將詳情分誌如下、

函義振會　敬啟者、本年入夏、霪雨擴流、山洪暴發、長江汎濫於先、黃口決口於後、災區之廣、災情之重、較歷來爲尤甚、同人等分屬國民、對茲巨災大厄、能不爲之惻然、爰特不揣冒昧、發起籌振水災游藝會、寓慈善於娛樂、藉游藝以籌欵、將來券資盈餘、悉數繳解貴會、轉放災區、以濟災胞、固知杯水車薪、無濟於事、但集腋成裘、聚沙成塔、或於災胞、不無稍補也、現値敝會開幕伊始、擬請貴會派員常川駐會指導、俾同人等有所遵循、以利災情而重振務、實爲公感、

今日游藝　今日游藝節目如下、平劇由工部局華員俱樂部擔任、孔繁案·吊金龜、季藹雲·戰樊城、倪維良·張沛然·合演紅鬃禧、蘇撰之·朱鵬·莊鋇芬·合演盤宮門、王文淵·季藹雲·合演轅門射戟、陸章仁·呂俊儒女士·合演四盤山、徐以禮古城會、謝恒康珠簾寨、楊少佩·周志斌·王金奎·陳扭鈍·劉君麟·合演英雄義、尚有北里名花時美·燕燕·雲裳·柔英·章哈華·十二樓·玲薇·秋英·秋霞·高寓·紅拂·鳳珠·雪飛·陳小棣·等各演紅牌平劇、尚有張玉艷·梁秀珍·兩小姐歌舞、夏秀珍·夏秀英·歌唱、桃花歌舞團歌舞、星期國滑稽話劇、維也納歌劇社歌唱、西寶嘉歌唱各國時調、王玉珍口技、話劇研究會會串、蘇灘研究會蘇灘會串、四明文戲研究戲會串、申曲研究會申曲會串、潤裕社彈詞會串、光裕社彈詞會串、朱寶俊表演武術、彼湘雲女子拉戲牛班戲滑稽京戲、董別婆武俠美戲、陳根寶拉鈴、邱聘卿·邱翠花·拉戲大鼓等、

兩俄國無賴被控　行使僞幣與妨害公務

在哈爾濱及天津亦犯案　捕房方面分別去函調查

本月十一日上午八時許、有無賴俄國人康斯坦丁第拿沙夫·愛拉漢零·等兩人、至法租界辣斐德路八一零號英國人湯波生家取出天津地方銀行十元鈔票、計號碼數六百元、願索二百元求售、經湯波生察得天津地方銀行已經倒閉甚久、彼等行使此項僞幣、意圖詐騙、遂密報法捕房、派中西探馳往、將兩俄人拘獲、連同僞鈔帶入捕房、偵訊時、第拿沙夫胆敢乘西探甘休之頭項、用手叉住、幸甘奮力掙扎、始得脫險、而愛拉漢零竟舉足猛踢俄探羅克納司基之腿部、因之受傷、又敢打斷一華捕之手臂、嗣押入拘留所、又皆吵鬧不休、翌日、捕房將兩被告解送特二院刑一庭審訊、以行使僞幣·妨害公務·等罪起訴、經李昌年推事提訊、被告等當庭將身上所穿衣服扯破、表示被捕房內探員等痛打、并用水灌入口鼻、以致受傷、請求檢驗、并稱不願再還押捕房、否則絕食自盡等語、庭諭被告等改押看守所、聽候查明改期再訊、在偵查間、查得被告等在哈爾濱·天津·等處亦有犯案、由捕房去函調查、昨日上午十一時、由特二院李推事蒞刑一庭續訊、據捕房律師稱、因本案偵查未結、請求再予改期、官向承辦此案西探訊以哈·津·等處是否派人抑去公函調查、該探答稱、由捕房去函調查、尚未接到回覆、此時被告等所延之辯護律師向庭上請求將被告等身上之傷痕拍照備案、官諭此事可向捕房方面請求辦理、并諭知本案改期廿三日開特別庭審理、被告等還押看守所、

禍從赤膊起　攢毆警察成傷

被告三人有婦人焉

市公安局長蔡勁軍、爲整頓市容、曾出示布告、嚴禁赤膊、乃近有蓬萊路九二號吳文海所開之染坊內、有坊司傅德成楊培發、又吳王氏、均赤膊立在門口乘涼、而氏亦短背心、殊屬有玷市容、該卅四號崗警劉芳秋五次勸其穿衣、詎該傅等置若罔聞、昨晚八時、傅等又赤膊立於當街、劉警上前制止、不特不聽、反出言不遜、正擬拘所請懲之際、詎該坊內突擁出五六人、將劉警圍住攢毆、並將劉警自制服撕毀、擊破手腕、流血如注、經鄰崗報同傳德成·楊培發·吳王氏·帶所、經劉所長訊得被告等、因赤膊屢禁不聽、竟恃人衆、甘冒不韙、將警攢毆致傷、撕破制服、殊屬胆大妄爲、判解總局法辦云、

男孩游泳慘遭滅頂

浦東洋涇鎮東首王家木橋浜內前日午後有一男孩、躍入游泳、偶一不愼、身軀沈沒不起、致遭滅頂、當經洋涇警察所查悉該孩名羅林根、年十三歲、本地人、事後由屍父羅海田、狀准法院、免予檢驗、自行將屍收殮、

竊魚被害案　拘捕重大嫌疑犯

浦東陸行區北樹子灣陳家宅地方有一小河、歷來由陳家宅之陳某飼養魚蝦、最近因屢遭不良份子、夜間下網捕竊、損失不資、是以恨之刺骨、遂密合同族、散伏四周守捕竊賊、本月十六夜半時、果有年約三十餘歲、身穿藍布短衫褲之竊賊、肩負魚簍及魚網竹桿等物、潛至該處河灘下網捕魚、適被陳某等瞥見、豈肯輕易放過、遂持利斧趕上、不問情由、向竊賊之頭部猛砍十餘斧、立時斃命、若輩見釀巨禍、一哄而逸、事後由地保報地方法院派員驗明棺殮、聽候緝兇在案、茲悉該管公安局東溝警察所對於此案異常注意、以兇犯之手段、殘忍已極、是以將飭長警四出訪拿、前日已將跡涉重大嫌疑之陳富生·陳天明·等兩名拘獲、訊供支吾、昨日奉諭備文派警將陳富生·陳天明·等申解公安局、移送地方法院、歸案訊辦、旋奉蕭晉瀛檢察官提案、隔別偵訊良久、諭將分別收押候究、

在滬犯案纍纍之　劇盜自寶應解回

劇盜江北人董長福、前在滬公共租界犯案纍纍、逃避外埠、逍遙法外、近被寶應縣公安局拘獲、經該縣與捕房華探長邵景範·探目葉錫泗·偵悉、前日、持第一特區法院公函、馳赴寶應縣政府將董盜提回、昨解刑三庭、工部局律師王耀堂起稱、查被告於民國十九至二十年之間、糾同已經獲辦大名持械搶劫梧州路二〇八〇號士瑞卿·至德路莊源大金明生·岳州路二八二號洪有明·匯山路四四四侯春福·周家咀路六六八號戴謙·塘山路一八〇五號謝二·等十戶值洋四千餘元之財物、本案請爲延期、查傳各事主到庭作證云云、蕭樹滋推事向被告略詢一過、諭仍還押、改期訊理、

自殺之俄人相驗記

北京路二號三百零一號房間世界偵探保護所職員俄人萬姆愛華威去希塞(譯音)年三十八歲、性嗜賭博、近因挪用該所公欵、賭負頗鉅、無法彌補、於前晨九時許、忿懣之餘、遂萌厭世之念、在該所乘無人之頃、用其所有之手槍、向頭部開放一響自殺、倒臥血泊中、旋經該所總管英人葛來克由外而歸、發現後、當報總巡捕房飭派中西探員馳往、查勘之下、當將該俄人車送公濟醫院施救罔效、未幾殞命、並經探等在其身畔搜獲遺書三通、內略謂因受經濟困難、出此自殺之舉等語、屍體舁入斐倫路驗屍所、昨晨、由第一特區地方法院委派郭煒檢察官蒞所、驗明屍體、首據華捕頭陸大公等稟明前情一過、又據葛來克投稱、死者係我帮辦、當彼自殺時、我適不在、迨歸經一西婦告我、謂其曾聞得我寫字間內有槍聲發出、余聞語擬即入內觀察、詎已被死者將門反鎖、經余在門旁一小窗口將玻璃打碎後、始設法將門開啟、見死者倒臥二椅中間、頭部流血頗多、手槍在其右面身旁、余遂報知捕房、至於彼用去之欵項、因賬簿等由彼管理、故刻尚無法查明云云、又據屍妻赫愛脫投稱一過、郭君遂諭驗得死者俄人萬姆愛華威去希塞、男性、委係生前槍傷頭部身死、屍准由葛來克具結棺殮、

女子生產合作社近訊

合作商店即開幕

中華婦女節制協會附設女子生產合作社自成立以來、即積極進行、分女子合作商店及職業訓練班兩部、近聞職業訓練班已與該會齊家部設立之中國女子家事職業學校、合併辦理、連日報名者極形踴躍、該校係職業學校性質、故各科課程、除理論方面、於每日上午講授外、其餘時間偏重實習、並將正式成立女子合作商店、爲營養科學與保嬰科學生實習、及籌備開設食堂、托兒所、該會決定闢出一部房間、裝置沿馬路之門面、於短時內正式開幕、該店一切事務、將由生產合作社社長汪筱孟女士、及新聘滬大商科畢業生張德昭女士、負責主持、

肺癆患者之新福音

丁福保君、研究肺病數十年、近研究得一種藥草、確有治療肺病功效、已由多數肺病患者服用、俱有極佳成績、該藥草定名蜜根、其功效能增進體內之新陳代謝作用、能充分排泄體內老廢物、使肺癆毒素從小便中排出、而其最大效果、爲能使血液循環佳良、因循環之血液中、本含有撲滅結核菌之免疫物質、由佳良之循環、而多數向肺臟環流、正如多數戰士運赴抗禦肺病之戰綫、而增强副之力量、又因肺病而致衰弱之肺臟組織、由佳良之血液循環、而環流多量之血液、以供肺臟衰殘之需要、其環流之血量愈多、則被結核菌奪取榮養之肺臟、亦愈得榮養之補充、正如肺臟組織之抗癆戰綫上、從兵站部得到豐富之供給、而持久其抗禦力、以達最後勝利之目的、此爲該藥草使血液循環佳良而可治愈肺病之確實理由、此外對於一切慢性病、亦皆有效、

今晨　西自來火街火警

聞有數人葬身火窟

法租界西自來火街榮市街口二百四十三號錫康盛南貨店、於今晨零時三十分、突然失愼、濃烟密佈、火勢極烈、頓時延燒隔鄰三和館、驪經救火會聞警驅車到場竭力施救、火始熄滅、樓房三間、完全焚燬、聞當時尚有數人不及逃出、葬身火窟

各地國貨展覽會彙誌

吳縣　上海市國貨推行協會、昨日下午二時、召集委員會議、到錢承緒·徐菊堂·陳有運·余錫品·鄭東山·徐君濂·周廷良·等十餘人、由錢承緒主席、討論蘇州國貨運動展覽大會進行事宜、經議決各項、㊀訂期九月一日開幕、決不延期、㊁場位七十間、計通過登記者有大中華橡膠廠、美亞織綢廠·仁豐染織廠·中華琺瑯廠·維一駝絨廠·華東毛織廠·雲福祥絲巾廠等三十餘家、雖參加者踴躍、以分業限制、不再添增場位、㊂每間場位、收籌備費二十元、不及其他費用、㊃登記以參加足額爲止、至遲二十六日截止、㊄各廠職員、二十日在蘇舉行抽定場位、以便佈置、㊅舉辦餘興以娛來賓、(辦法另訂)㊆籌備費如有餘攤還各廠收支造冊報告、以昭核實等、議至三時而散、

南通縣　國貨商場自確定於九月十日正式開幕消息後、滬上各廠商前往登記者、頗形踴躍、如明星織綢廠·亞光電木廠·中國化學工業社·大中華賽璐珞廠·榮鑫首飾廠·蕭乘昇帽廠·中源襪廠·天星牙刷廠·大中華陽傘廠·三榮農產社·中華藝術公司·大中華香品廠·美麗鞋廠·及中興瓷裝等、廠無不參與、因該所空餘無多、尚祈意欲參加各熱心國貨廠商行、速前往西門方斜路泰安街四十二弄一號登記、以免滿額向隅、

二特市民會　七分會昨開減租會議

昨日(二十一日)下午二時、第二特區市民聯合會七分會、因金神父路打浦坊房屋、租價高昂、該處會員相率請求交涉減租、開會簽到委員李金如·程冠人·瞿成龍·陶建華·戈競平·楊遇春·汪悅純·王星福·等十餘人、主席陶建華、紀錄程冠人、開會如儀、㊀報告事項、略謂上次開會討論會所問題、經向各方徵求後、已有具體辦法、待部署妥當、即可實行遷移、㊁討論事項、打浦坊房客、要求減租案、議決、予以援助、(甲)即日成立打浦坊支會、由房客推代表五人爲委員、負責進行、(乙)本會派瞿成龍程冠人李金如出席指導、㊂函聘法律顧問案、議決、聘請毛雲·馮萬·馬樂鳴·三律師爲本會顧問、㊃救濟各省水災案、議決、由各委員共同負責、擴大宣傳、

永泰正十字油贈品五萬元

今日開始

永泰正十字油公司上海分管理處、舉行擴大推銷、贈品五萬元、定今日開始、總經銷處在本埠河南路愛多亞路口三茅閣橋、乘第五路公共汽車及第六路電車可達門口、營業時間、定由上午九時至十二時、下午一時至六時、贈品總額達五萬元、特獎金鋼鑽戒一隻、頭獎金鋼鑽手鐲一隻、二獎珍珠手鐲一隻、三獎金練、四獎金票、價値不菲、第五至第四十俱有名貴實用贈品、一律陳列該公司廚窗、凡購貨四角、即可摸彩、券券有贈、決不落空、永泰正十字油、爲廣東名藥、行銷已達二十二年之久、風行南國、能治萬病、救急扶危、實業部註册、朝野名流、無不推許、每瓶售價一角、此次贈品推銷、係藉以喚起華中人士試用名藥之興趣云、

大世界擴充遊藝　時事燄火著名舞獅

榮記大世界、自前舉行龍燈賽會以來、營業蒸蒸日上、今更不遺餘力、每夜燃放時事燄火、五光十色、觀者目不暇接、並於今日起、復聘請著名舞獅隊、每日於四時·八時·九時半·在中央廣場表演、計有太獅產少獅·雙獅戲繡球·大小獅對舞·等技藝、該隊所備之獅身、彩色斑斕、異常好看、預料今日之大世界、又必人山人海矣、

五洲藥房衛生品銷路增加

總店新遷南京路贈品紀念

五洲大藥房衛生出品、最著者計有「亞林防疫臭水」·「亞林沙而」·「固本藥皂」·「良丹」·等、製造精優、效力卓絕、今夏該公司努力推銷結果、各種出品大有增加、蓋此不僅爲營業上之進步、兼爲人民衛生上之進步也、再該公司總店因翻造房屋、暫遷至南京路後、特舉行紀念贈品、連日顧客甚爲擁擠、

人文月刊之新貢獻

上海霞飛路一四一三號人文月刊社發行之人文月刊、自出版以來、已歷六載、所有材料、係適應社會需要、以現代史料爲中心而側重於社會經濟、選材精審、趣味濃郁、兼爲閱覽雜誌搜尋材料諸君便利計、每期特編四百餘種著名雜誌要目索引、選目近四千左右、凡各科學·哲學·社會學·以及政治·經濟·歷史·地理·罔不包羅、創刊迄今、共錄十餘萬目、對於過去及現在期刊材料之查考、至爲便利、實爲期刊索引中出版最久之刊物、現六卷六期起、內容益求充實、將原有之大事類表、每事之下、皆註明出處、並各報刊出之時日與版數、以一本月刊兼具期刊索引及日報索引之兩用、極便檢查、現該刊爲便利讀者參考材料起見、特與該社有關之鴻英圖書館商妥、凡該刊所引用之雜誌及日報索引目錄、皆可至該館檢查、凡本年訂該刊一份者、該社特贈鴻英圖書館閱覽證、以便向該館檢閱雜誌日報之用、本期文字方面、有名楊君之「民國以來之旱災」·蔣維喬君之「現代佛教趨勢」·白蕉君之「珍妃之悲劇」·梁園東君之「讀書提要」·介紹之「歐化東漸史」內容均異常豐富、極有價値、至雜誌要目索引、本期共錄四千二百七十目、材料較以前更爲豐富、

書訊

▲書畫家邱蓉邨鬻畫賑災　皖南名士邱蓉邨氏、書畫兼絕、不輕揮毫、人得之者視同拱璧、茲因廣德原籍迭遭災荒、故特蒞滬、廣鬻其長、以助賑舉、故頗得滬上聞人張公權·吳蘊初·錢佩芬·蔣志剛·孫文毅·等之贊助、廣爲介紹、願愛好書畫之文人雅士、幸勿交臂失之、收件處上海四馬路東華里六號滬濱出版社、

出版界

▲唯美第六期出版　唯美月刊、爲新興之唯一美術雜誌、每期出版、一兩日內、即已銷售一空、茲第六期已於一昨出版、其內容較前益見充實、除精美圖畫增多之外、文字欄有討論金石·版本及婚嫁·性學文字多篇、均各有獨到之處、上海四馬路中市上海雜誌公司總代發行、

天氣報告

徐家匯天文臺昨日午後四時三十分氣象豫報云、山東四周天陰而晴、有西北至東北微風不等、揚子江流域天晴而熱、尚晴好、時有雷聲、有無定向之微風、東海有東南至西南風不等、臺灣四周風勢不穩定、太平洋之颶風仍向西偏北進行、其中心午後二時進至距北緯一六度東徑一三〇度約一百二十浬以內、風力未悉、爪娳島東北另有一颶風、顯向西北西進行、又昨日午後三時前二十四小時內、本埠氣溫、最高九〇·九、最低七四·七、去年同日、最高九八·八、最低七五·二、

來函

逕啟者、茲有友人於本月十六日下午七時、由愛多亞路羊城飯店晚餐、歸至東新橋、在途拾得上海特別市土地執業證正附契一紙、內載業主何瑞廷、失業人沈友零、蒲淞區二十九保三圖芥字圩一則田一畝二分六厘二、圖董唐增麟、地保張潘祀·等字秩、不知何人遺失、爲特函達貴報、請煩查照登入來函欄、俾失落者知可領取也、如遺失人欲領回該契者、請至虹口吳淞路道德油廠或滬軍營·發慶里湯華第律師處接洽可也、此上申報館主筆先生鑒、湯華第謹啟、

逕啟者茲據當事人黃和尙到稱頃閱申報本埠新聞欄載黃和尙計誘詐傷孀婦劉羅氏(諒係劉陸氏之誤)新聞一則、閱悉之餘、不勝怪異、竊鄙人業已年屆花甲、精神衰頹、體弱多病、與桑間濮上之行、早已無緣、爲此請貴律師代表去函更正、免淆聽聞而重名譽等語前來、相應函請將本函刊登、藉資更正爲盼、此致申報館本埠新聞編輯部諸公鈞鑒、律師潘浙啟、

誌謝　昨承商務印書館惠贈東方雜誌第三十二卷第十六期·英語週刊第一四五期各一册、又承銀行週報社惠贈銀行週報等九百十三號一册、謝謝、

招領

如有走失男女者請注意此處地位　社會局啓

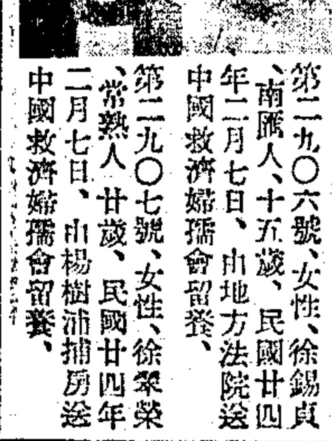

第二九〇五號、男性、王小三子、江北人、七歲、民國廿四年二月九日、由公安局送閘北慈善團內留養、

第二九〇六號、女性、徐錫貞、南匯人、十五歲、民國廿四年二月七日、由地方法院送中國救濟婦孺會留養、

第二九〇七號、女性、徐翠榮、常熟人、廿歲、民國廿四年二月七日、由楊樹浦捕房送中國救濟婦孺會留養、

LIFOLD FOR HONGKONG FOOT & ALL SKIN TROUBLES

療膚樂

專治　脚趾癬圓癬　陰癬皮膚濕癢　萬試萬靈

中英大药房發行

利凡命　LIVEMIN

最新補血劑

●用健全動物肝臟提煉●不含金石霸烈之品●是天然補血劑●不論男婦四季皆宜●

血爲身體內最要之物質·血色素赤血球減少·即呈貧血現象·面黃肌瘦·百病叢生·凡病後產後·或多量出血後·用「利凡命」肝臟內服或注射·最爲對症而有益·

注射液每匣五支　內服藥片每瓶一百粒　粉劑每匣十二管每管二·五公分及五公分

藥房均售　上海新閘路一〇九五號　新亞藥廠總發行　NO.53

柯達萬利軟片

穩得精美照片之軟片

柯達萬利軟片。感光伸縮性極寬。因其塗有雙層藥膜。一爲快膜。一爲慢膜。可免曝光不足之患。可免過度之弊。二膜相助爲用。故所拍之快照。無不栩栩如生。君於下次攝影時。務請一試萬利軟片。俾覘進步之如何迅速也。萬利軟片。包卷皆備。尺寸俱全。

美商柯達公司　上海圓明園路一八五號

柯達萬利軟片包

萬試萬利

考試調味粉要點

一 鹽分是否輕微
二 顏色是否潔白
三 味感是否耐久
四 粉質是否輕鬆
五 反應是否中性

倘若購用 味母 保你 成績百分

中國第一家正楷活版創印 營業
發售漢文正楷活體鉛字 頭二三四五六各號齊全 鉛質堅實耐用 取價特別從廉
上海望平街漢文正楷印書局

贈送千里命稿

祿命之學，世人多始疑之而終信之，蓋艱苦備嘗之後，乃覺冥冥中若有主宰者在焉。章千里先生，別署松廬，文章學識，卓絕一時，尤精命理，薄海同欽，茲輯命稿一書，內載實驗八字數百則，風格妍雅，尤為近代創作，上自達官貴人，下至販夫走卒，應有盡有，學理精微，足為研究命學之借鏡，現在開始贈送，完全奉贈，五百冊為止，諸君一編在手，大可藉以物色人才，觀人避禍，并以卜休咎焉，索者請附印刷成本三角，函寄上海南京路大慶里十一號章氏命苑，即行郵奉無誤。

奇奇怪怪

湯筆花先生編 奇奇怪怪 內容 曲折離奇…… 玄妙驚駭…… 興趣滑稽……

▲寫盡古往今來之怪異故事，比較任何小說好看千百倍▼

播音 本書湯君每晚六時一刻起在亞聲電台播音 週波一一二〇

▲定價每冊大洋四角 現售特價二角 外埠函購郵票通用

▲上海西門蓬萊市場博覽書局經售

怪

根治 痔瘡痔漏 不開刀！無痛苦！

特創最新療法根治痔瘡痔漏肛門裂痛肛瘻等症 備有詳細診章函索即寄 上海痔瘡醫院啓 蓬萊路五六六號 北四川路西首

專治 痢疾 瘧疾 腸炎 梅毒

斯妥凡爾所 STOVARSOL

上海 中國瘋病醫院

本院創辦廿餘年，信譽昭著，歷年由各省來院已經治愈除根者不知萬計，專治各種風濕筋骨痠痛，四肢麻木，偏正頭痛，神經錯亂，文痴武瘋，猪羊癎瘋，痰厥偏心，口眼歪斜，中風半肢，瘋梅瘋，肝瘋，產後成瘋，手足拘攣，癆瘋，癱瘋，背瘋，痛瘋，鶴膝瘋，大脚瘋，軟脚瘋，新久瘋癱一切頑大疑難瘋症，均施特種徹底療法，迅速痊愈除根……又本院完全慈善性質，守科學立場，人道主義，從無送方賣藥等情，近因接外界來函詢問，特此附啓，諸希注意。

新院址 愛文義路卡德路口 電話三六八〇三

花旗銀行

本行對於活期、定期、及儲蓄存款。不論其為中國或外國，流通之各種主要金銀錢幣，均可接受。利息概從優厚。

本行為具有百年以上之可靠服務，並經事實證明，確為實力雄厚之銀行。

上海分行 九江路四十一號

春秋

逸梅

點滴

▼事物都有一個顯著面，和一個黑點面，普通人，是只見顯著面，而不去研究它的黑點面，聰明人，看顯著面，同時也要探求黑點面，另有一種人，恰與普通人相反，專看黑點面，而不去理會顯著面……

從治水說到造林

顧佛影 自東京寄

國內報載，有某外籍水利專家言：中國近來治水方法，專事防隄，實屬非計，以後應該多注意於疏濬，這話自然不錯，不過疏濬也還是治標之策，所謂治水的根本方法惟有治林，因為樹木能夠涵蓄水分，調節兩暘，這是極淺顯的道理，可不用多說。

我此次到日本，特別注意他們的林政，曾經視察過好幾個林場，在北海道還親自爬過幾個山頭，在札幌道廳拓殖部等處收集到許多計劃書報告書和表格，仔細研究之下，覺得我國現在的林政設施全部摹倣日本，實在是大錯誤。他們地方小，經費足，人材多，又已有了相當的成績，現在自然只有試驗研究改良的工作了。但在我國，情形剛巧相反，政府丟着幾千萬的童山不去造林，却只學着他們辦試驗場，成績好壞，姑且不論，即使你十年二十年後會有試驗出某種樹木的吸水量若干蒸發量若干的時候，也許一場大水，早連你的試驗場都送進水晶宮去了。肚子餓，應該用大餅油條塞飽了再說，那雞蛋糕的製造法等等，慢些研究又何妨。

我的意思，目下政府只要下一個決心，粗粗的擬定一個實施綱要，（只要粗粗的，因為一求精密，必然又是聚訟不決，而事實上寒帶樹種到溫帶來，也不見得就死）。如某處應植某幾種樹木之類，通令全國，各在一定區域內設一苗圃，一二年後，苗木培成，便全國總動員，限定每人須種樹幾株，違者重罰，即使每人只種十株，四萬人也有四十萬萬株，每株占地一方丈，便有六千萬餘畝的面積，而所需經費實在微乎其微。老實說一句，種樹是人人會的，不比開機器要有熟練的技術，也不比種蔬菜要有精密的管理，只要插了下去不再拔起來，他自己會生長。我國有了六千萬畝以上的大林場，二十年後，水旱之災，至少減輕一半，這是我可以根據科學來保證的。至於試驗研究的林學專家將來自然還得借重，不過有了頭髮纔用得着木梳呵。

打醮

顏波光

社會上種種無益的事，雖然在努力地改革，可是一般民衆迷信權力的心理，依然建築得很為堅固，給社會改進者一個重大的阻礙！

移風易俗推行的手續，本不容易發生迅速的效果，像上海社會公安兩局，對於破除迷信，歷年以來，總算十分努力的進行，但是一到七月中，各弄口打醮的風氣，仍很囂張，東也如此，西也這般，委實是沒有辦法！把許多有用的金錢，化在虛無縹緲之鄉，真是可惜得很。

上海一部分化去的錢已有可觀，綜計全國化在迷信上的錢，數目是很驚人了。今年他們重申禁令，切實勸導民衆，再不要妄行這種無益的舉動，想來此風一定可以稍殺。外埠的各鄉各鎮，在這七月鬼的季節內，隨處可以見到鼓鈸喧天，香烟繚繞。更大量的燒化楮帛，據說是救濟一般無依孤魂，免得與人作祟，保佑人口平安，實在愚妄得可笑。去年鬧了一個嚴重的旱荒；今歲又釀成了大水災，弄得災民載道，無處容身，閉目一想，覺得如許災民都在亟待救濟。現在我們人人應該節衣縮食，把省下的錢來以振災黎，倘把全國的打醮費，移作振欵，不是更功德無量嗎？我願為災民請命，希望大家起來提倡！

水災問答

子路

子路問於夫子曰：「今年水勢如何？」夫子曰：「滔滔者，天下皆是也」。子路又問曰：「水勢甚大，對於田事有益否？」夫子曰：「水哉！水哉！（災）何取於水也。」

子路復問之曰：「近日水勢退落否」？夫子曰：「逝者如斯夫，不舍晝夜」。

子路再問之曰：「水勢退落如此之遲，禾苗無恙乎」？夫子曰：「苗而不秀者有矣夫，秀而不實者有矣夫」！（膂自强）

小西天

張恨水著

第十七回 莫問女兒身難言隱痛 爭看貴人臉共仰高風

倒是他身邊，站着一位太太，不過三十來歲，燙着頭髮，穿着高跟鞋，旗袍瘦瘦的拖平了脚背，很是摩登。大家看到了這種情形，都不免失望，殊不料大事鋪張的歡迎，不過歡迎着這麼一位先生來了。可是張介夫却與普通人的心理相反，他是更加着一層熱烈，遠遠看到專員汽車到了，便是紅光滿面，手上取下帽子，站在大門邊，垂手直立。只等專員快到了門口，不敢怠慢，立刻搶步向前，正對了他，深深的三個鞠躬。那專員忽然看到有人搶來行禮，也有些愕然，不過心裏猜着，總也是本地的歡迎代表，決不能夠跑出一個攔輿告狀的，因之在百忙中站定，也就連連點了兩個頭。介夫見他站定，而且又點了兩個頭，不由得心花怒放，於是彎着腰，笑嘻嘻的由身上掏出一張名片，舉着送了過去。藍專員接過去一看，是個陌生的名字，又沒有官銜，不知道究竟是那一個機關的，只得哦了一聲，點頭道，回頭再詳談罷。介夫說了兩個是，倒退了兩步。藍專員陪着太太，向小西天裏面走，介夫也隨着向裏面。這一下子，彷彿身上的骨頭，立刻加重了好幾斤，舉起步子來走路，非常的沉着。眼睛向兩邊看熱鬧的人，胸挺了起來，好像暗示着人，你看我也同着專員在一路走呢。尤其是走進了小西天看到一班相識的旅客，更是不住的，由嘴角上露出笑容來。那意思又是說，我歡迎藍專員不是偶然的吧？因為如此，別人也就果然相信他是藍專員的親戚了。（二一九六）

御香縹緲錄

德齡女士原著 秦瘦鷗譯

「花」的液汁製成後，我們便用當年新繅就的蠶絲來，（當然是未染過的白絲）伊又說道：「壓成一方方像月餅一樣的東西：它們的大小是依着我的胭脂缸的口徑而定的，所以恰好容納得下。這一方方的絲綿至少要在花汁中浸上五天或六天，才可以通體浸透；瞧它們一浸透，便逐一取出來，送到太陽光下面去曬着，約莫過三四天，它們已乾透了，方始可以送進來給我們使用。所費的工夫，仔細算來確也不少，幸而我們也用得不怎樣浪費，每做一次，總可夠五個月或半年之用咧！」

太后搽胭脂又是怎樣搽法的呢？

伊先把剪下的一小方紅絲棉在一杯溫水中浸了一浸，便取出來在兩個手掌的掌心裏輕輕的擦着，擦到伊自己覺得已經滿意了，這才停止；因為從前的女人，掌心上總是搽的很紅的，所以太后第一步也是搽掌心。掌心搽好，才搽兩頰；這時候伊可沒工夫再和我說話了，伊把伊的臉和鏡子湊得非常的近，並用極度的小心搽着，以期不太濃也不太花，正好適宜為度。最後才是點唇；不過從前的人決不像現在的人一樣的把上下唇的全部統搽上口紅，伊們是只在唇的中間搽上一點胭脂，恐怕就是受着文人「櫻桃小口」的一句形容詞的支配罷（三九六）

理髮店前旋轉之圓柱

吳愛伯

我們平常經過理髮店門口，不是看見有一根三色的圓柱子，在那裏不停的轉動嗎？這根三色的圓柱子，是理髮店唯一的標識，隨便什麼人，都沒有不知道的。但是要尋根究底查考他的來歷，恐怕就有許多人不大明白吧。

前幾天，我到一家舊書店裏去坐談，無意之中，看見一本「旅美觀察談」，是王一之先生做的。他這本書的前面，有本報前總經理史量才先生和陳冷先生的相片同序文，當時引動了我的好奇心，便把他翻開來一看。在這本書的一三四面，王先生有談到此事，他的解釋如下：

「理髮店門前捲旋不息之圓柱，周圍塗漆，狀似紅白黑三色帶，斜上廻繞，一經電力旋動，最足引人注目。此種風習，係由歐洲傳入，歐洲古代，理髮師嘗兼外科醫生，此項捲旋不息之圓柱，所以有紅白黑三條紋者，實因古時醫士療臂傷所用之各色裹傷布，常裂為極細長條故也。觀於今日醫院中之綳帶，可見一斑。」

以上是王一之君所說，看來是很詳細的了。不曉得還有其他的說法沒有，這是要請讀者諸君指教的。

譚餅乾

薛纖英

前幾天在一家親戚家裏應酬，席間有位在食品界裏服務的王先生，與我閒譚，他說：現在的生意真難做，吃客都愈加精明，成本一年比一年大，不論一件什麼東西，—凡是我們食品公司的出品，或是自己發明的，或是仿照西洋製造的，或者向來是江浙一帶的著名特產，到如今別說同行要搶生意，競爭。即使專做批發，或是專販來路貨的，一打聽那件貨好估光些，就會你仿我學的做起來，在吃客方面，同行有了競爭比較比較，自然是優勝劣敗，大家都往好的那家去了，可是，在我們設身處地做這行生意，那家不要叫苦呢。此刻，不講別的，就拿上海一埠的餅乾事業來說，餅乾，在食品界也是一樁件子」小本錢是做不好的，向來，除了來路貨裝罐子的東西不計外，上海有兩家如「沙利文」等洋商，設廠在本埠製造的，國產方面，有「馬寶山」「泰豐」「泰康」「冠生園」等幾家比較範圍大，出品多，銷路到也不差。說起冠生園，我們素來曉得在十餘年前，還是一家開在九畝地專賣陳皮梅結汁牛肉的小舖子，那知不到二十年工夫，由一家而分了幾家，從上海而蘇，杭，寧，漢，平，津，港，粵，支店不下十餘家，分銷一百餘處，營業蒸蒸，資本已增加至五十萬元，他們的工廠，一向是在滬南的局門路，總理冼冠生君，耐勞刻苦，數十年如一日，不論一樁什麼事，或是一樣細小的出品，他必定要親自嘗試，親自研求。為了糖果和餅乾的精進起見，他同廠裏的餅乾部主任王常源君，還到過三島去考察過幾次，旋鑒於廠基的不敷應用，和人工的遠不如機製的迅捷，於是，在前兩年到漕河涇去買了四十多畝地，闢一半作農場，半則自建五層鋼骨水泥的巨廈，還到法國去定了一部最新式最經濟的機器，經過長時期的規劃經營，現在是已樂觀厥成了。工廠坐辦趙澤民君跟冼君每天的上漕河涇，此刻，先把餅乾部從舊廠搬去，機器已經裝竣，還聘了幾位專門技師，生火開車，出品大佳。據王常源君負責的談話，譬如本來每天用一甕煤，烘成的餅乾，不過一千磅，現在，那新機器試車以來，太便宜了，一甕煤可以用三四天而出品的細淨餅乾，烘得透，製造快，作料重，味道好，比以前要多五倍的貨色，而所耗的煤反而省了十分之六七，人工又省，成本比較輕了。出品方面，舉凡早茶，牛乳，夾心，梳打，等名目不下二三十種，他們的定價，取薄利多賣主義，原料步步提高，滋味取和平中正，雖未能自誇獨步，但，舶來品却視為一個勁敵了。

我們現在正在耳邊聽到的，不是都在鬧不景氣嗎？那知在這潮流中，居然有這樣一家冠生園餅乾工廠來擴展發揚，是值得來提倡和介紹的。如此，我們希望他們的出品，永久的向前邁進，則前程的成就是未可限量的，而更希望，別的國產廠家，都能跟着他們那樣的埋頭苦幹，在本身上努力，不作無謂的誇張，那末，先總理的「民生」主義，就不難實現了。王先生的話說完，我樂於把它記了出來。

■不美的有方法改造使美—有三分美的能使十足美

愛好健美 青年男女 不可不讀

現代美容法

吳濬涵題

冰玉編著 內容實驗可靠

促進兩性興趣！ 彌補人人大缺憾！

用上等道林紙精印 每冊售洋一元 加掛號寄費一角

總經售處 生活書店 申報服務部

上海福州路望平街西首 申新書店發行

肺病救星

環球著名靈藥 痔瘡油

藥到病除 五分鐘內 止痛止癢 萬試萬靈 來所試驗 如無效驗 加倍還洋

上海北四川路阿瑞里 一四一號 C 電車站

柴田眼科醫院 眼科

電話四三八六三

●脚車內幕，毋用揭穿，智者一想就能明白！開銷省，圖薄利，當然便宜。

▲紅獅牌脚踏車 每輛加贈另件四樣▼ 祇售十五元五角

三家聯合──絕對犧牲

▲各式老牌男女大小脚踏車 每輛自十三元至六十元止▼

▲各貨陳列如下三處，歡迎駕臨參觀 外埠請函貝勒路八〇八號三行聯合批發所▼

李興昌車行 法租界貝勒路八〇八號 電話八三三六五

中興車行 法租界外灘六號 電話八二三一九

維昌車行 美租界北浦路七號 電話四八三九

緊要附啟 ●前承全國各埠紛紛來函迄未答覆歉甚 一俟樣本印就當即奉答●

廣東種德園著名應驗藥品

夏令要藥

萬應痧氣丸 甘露午時茶
八寶紅靈丹 萬應如意油
諸葛行軍散 國貨薄荷錠
麝香臥龍丹 獲良薄荷煙
十滴痧藥水 㘘辟瘟香珠
種德卍靈油 㘘辟瘟香牌

外埠函購回件迅速 備有丸藥全集承索即奉

各埠藥房均有出售

上海河南路二六七號 廣東種德園藥局發行

炎陽盛夏多瘴毒 老牌仁丹却百病

謹防假冒

真仁丹 假冒者

近有奸商歹徒，發現此類假冒者甚多，以促販貨者及愛用者之注意。

總經理 東亞公司仁丹部謹啓 上海河南路三三九號

上海九江路一百號
伊文思圖書公司
書籍 文具 清理大廉價
電話一四九一七

催眠術
紅紙白綿，水變美酒，紙作金錢，縮地談心等類。今分贈催眠成功實驗錄，函索即寄，上海靜安寺路中斜橋路
心靈科學書局
催眠術得秘本指導必定成功，用此演無數奇蹟。如調劑情感，戒絕嗜好，治療百病，改頭換，偵探秘密，自吐口供，遠他人，失戀復合，占測物價，發精神等類，關於游戲如假，飛頭，亡魂幽會，圓光透視

市教育局登記　上海女中附設
上海女子補習學校　招生
（宗旨）專為年長失學女子預備升學就業而設
（科設）國文　英文　算學　打字　音樂　刺繡　縫紉　烹飪
任意選修
（時間）初級全日教學、中級高級與中學部同、均在上午
（資格）不限年齡不拘程度無須考試
（校址）上海斜橋製造局路上海女中
（電話）南市23537
（章程）函索即寄
（報名）即日起
（開學）八月廿六日
（附告）上海女中大光小學幼稚園同時招生

上海教育局立案　上海中華職業教育社合作
上海婦女補習學校　招生
（旨趣）專為成年失學婦女預備就業婦女及預備升學女生補習而設
（科設）國文科　英文科　算學科　簿記科　刺繡科　縫紉科　鋼琴科　日文科　家事科　打字科
（編制）初中高三級
（時間）晨午晚三班
（程度）初學至高中
（年齡）十二至五十
（校址）（總校）霞飛路華龍路　（分校）靜安寺膠州路
（電話）81280　30896
（章程）函索面取電話通知均可
（報名）即日起
（開學）八月二十日
（附告）備有宿舍住宿限六十五人

教育新聞

北平男女合校問題完全解決
各校原有女生逐年結束
本年度一年級不招女生
孔德中學女生學法文無法安插

（北平特訊）北平市取締私立男女合校問題、經日來各方之調停、形勢急轉直下、雙方已商定解決大綱、私中聯合會十九日上午十一時、假東安市場森隆番菜館、舉行全體會員大會、討論詳細解決辦法、以便作最後之決定、屆時計到五十二校代表、聚餐後、首由日前調當局之五執委、報告日前商定之大綱、次即加以討論、旋全體一致通過、散會後、該會全體會員、即分乘汽車、赴市府謁袁良、雙方經一度之商討與解釋、即決定三項辦法、（一）私中合校原有女生、仍在原校肄業、逐年結束、至畢業時為止、（二）本年度各校初中一年級及高中一年級、不得招收女生、各校已招之女生、將名冊送呈社會局、由社會局設法安插其他平市公私立女子中學、（三）由私中擬具呈文、呈報當局、經核准後、即實行、至下午四時許、私中聯合會各會員始退出、

▲安插女生困難　私立孔德中學亦係男女同學、學生學習法文、並非英文、北平普通私中均教英文、該校初中一年級生即孔德小學所畢業者、因孔德小學亦學法文、此與解決男女合校辦法第二條發生疑點、孔德中學亦為私中之一、依照辦法第二條、該校亦不得招收女生、是則孔德小學畢業女生如何安插、孔德中學已招之女生、能否亦將名冊送呈社會局、社會局是否能設法安插其他平市公私立女子中學云（瑾）

荷屬婆羅洲政府 焚燬華文書籍
▲書內文字被認為違反法律　▲並將普牧校教員驅逐出境

荷屬西婆羅洲政府、最近以坤甸（Pontianak）普牧學校、教員修改學生綴法字句欠妥、被爪哇漢務司判令驅逐出境、並焚燬我國教科書、嚴密檢查華文書籍入境、華僑聯合會據報後、異常憤慨、即將有所表示、實業社記者探得該事始末、詳誌於下、

▲華童作文認為不妥　坤甸普牧學校係天主教會所創辦、日前該地政治部部長偕同翻譯員往該校調查、發現該校教員所改學生作文內、有若干篇被認為「失檢」、「字句激烈」、「含有政治上挑撥、離間各民族惡意」、其作文題為「團結」「禁買外貨」、學生作文句中有「東×小鬼」等不安字眼、又有若干本學生問答簿、經認為有傷害各民族情感、該政治部長當即以向該教員詰責、據教員解釋、略謂問題為教科書所載、並非由個人所杜撰云云、

▲嚴密檢查華文課本　政治部復進一步檢查其教科書、將該校所用國語教科書高級第二冊・第四冊・初級第八冊、寄交爪哇漢務司查核、旋訓令坤甸政治部長再蒐集該校國語教科書高級第三冊第一冊、初級第三・五・七冊、寄往爪哇審查、並將經過情形呈報漢務司核辦、

▲焚燬書籍驅逐教員　爪哇漢務司審查結果、認為教科書內容、違反當地法律、復訓令坤甸政治部將全校國語教科書扣留充公、定期焚燬、並判令該作文教員克日出境、是項通令、已由坤甸地方官轉知該教員及學校當局、查普牧學校為坤甸天主教之教育機關、校址在爛汀屋發昌興大廈、校長為荷籍神父譚正道、譚會在潮州專攻潮語兩年、學生全係華人、教員大部份來自汕頭、

▲進口華書檢查更嚴　華文書籍運往坤甸、向有兩重檢查機關、凡進口書報先由海關碼頭查驗、為認為不妥、即行扣留、該處查視以後、復繳交政治部檢查、該地對於監視書報進口、不可謂不嚴密、按普牧學校所採用之教科書、係本埠徐家匯教會所編印、故其入口時未經海關碼頭及政治部檢查、因該地天主教神父向為社會人士所尊敬、但自此案發生後、聞該地對於華文書籍入境將一律嚴密檢查云、

簡字表首批昨公布
（南京二十一日電）教部二十一日以部令公布、簡體字表第一批三百餘字、關於推行辦法、亦已制定、即通令各省市教廳局轉飭各校及出版機關遵照採用、

兒童問題諮詢處
▲由兒童年實施會自行組織

（南京二十一日電）教內兩部與衛生署、於全國兒童年實施委員會呈請各派代表、於二十一晨、在教部開兒童問題諮詢處談話會、到徐蘇恩吳時中朱章賡等五人、吳研因主席、關於設立兒童問題諮詢處事、決議此事應由專家為各種解答、中央頗難試辦、或令全國兒童年實施委員會自行組織諮詢處、或委託學術機關辦理、並推朱章賡與中大教育學院接洽耗耗辦法、

全國各省市 社教機關概況

教部對於各類教育之統計、普通教育（中小學及幼稚園）方統計至二十年度、高等教育（專科以上學校）已統計至二十一年度、社會教育去年十二月所編者、為二十年度統計、本年八月、現方編製二十一年度社教概況最新統計、茲將各要項探錄於下、

省市別	社教機關數	經費數	教職員數	學生數
河北	二五七七	八八六八三九	三三三二	三二七六六
浙江	二四九	一〇四〇四〇	一五一六	九四〇〇一
山西	一六五〇	二二六五六五	一五三一	一三七七七
湖南	八六三	七六六〇七六	一〇〇六五	九六九七九
山東	七七一	八六六〇五九	一四八	二二二六
河南	四六八	一一二七五七	七四〇	八六四四
江蘇	四四一	一四六六四	六九三	七五六一
雲南	三五〇	一四八〇六	七三六	四三二三
四川	三四三	五七三三五	六〇八	三六〇四
廣東	三九九	八九四九七〇	五二四	五七〇四
廣西	一〇〇四	七六八六〇	一〇一	一四〇三
福建	一〇七	六五三六〇	一五〇八	一六二〇
察哈爾	九九	四六六六六	一五七一	一三六五九
湖北	七六	一五二九四	一三九	一六八一六
江西	六五	三二七五	一六五	一九三
上海	七六	三三四二八	一〇二一	一八〇五
安徽	五八	一六七〇一	一六二	八八四
陝西	五三	五二三六三	七六一	六六五七
甘肅	四七	四六八八九	七六八	二九六八
貴州	四八	四二一八七	七五四	一六〇三
青島	三七	一七六〇二	四〇	一七九三
北平	一〇七	三三七〇八〇	一八〇七	一八二四
南京	一四	一九六三	三〇八	五三九
綏遠	一〇七	一四六三〇	一九	一五〇八
青海	八七	二六七〇七	一七六	一六三三
威海衛	三八	三五五一	二一	三三三
西康	五五	四六七〇	一〇	一七九
寧夏	三三	一〇〇四	六三	三四
新疆	九	二〇三八	四	五六〇

（說明）各項數目係公私立機關併計、本年度社教機關較上年度增加者有冀浙蘇魯豫粵桂察閩平甘滬贛新綏鄂青（海）黔等十八省市、其經費教職員學生各項、亦有增加云、

教費管理處科長標準
蘇省中校聯會建議

（鎮江訊）蘇省立中等學校聯合會常委會、日昨在省立鎮江師範學校舉行第三次會議、出席常委唐志才張海澄鄭西谷曹芻周厚樞黃質夫等、主席鄭西谷、紀錄曹芻、決議要案如下、㊀本會二十四年度大會定何日舉行案、（決議）定九月十一日舉行、㊁教費管理處揚子佚科長、因公積勞逝世、本會應如何表示案、（決議）一・電唁揚科長家屬、二・函請無錫師範周校長代表祭奠、三・函請經費委員會從優議卹、㊂教費管理處經務科長一席、關係省教費至鉅、自經揚子佚科長以教育者宿地位担任以來、極著成績、不幸逝世、繼任人選標準、本會應否表示意見案、（決議）以本會擬向經費管理處鈕處長表示繼任人選、標準如下、一・須在江蘇教育界具有相當地位與聲望者、二・須在民國十六年前後曾任江蘇省教育重要職務多年者、三・此為人須公正廉潔精明幹練者、四・對於教育經費情形、具有計劃才具者、

蘇教廳嚴令 各縣教委出發視察
▲並呈報學區內學校社教名稱

江蘇省教育廳、昨通令上海等各縣教育局云、查各縣教育局教育委員、規定視察本區教育機關、每學期至少二次以上、業經於新頒規程明白規定、飭遵在案、近據省督學視察報告、殊屬奉公不力、有虧職守、為厲行整頓起見、各縣縣長教育局長、應嚴行督促各教育委員、按期出發視察、並須認眞指導改進、不得敷衍從事、同時並飭各學校機關將互相監督辦法甲種報告片除呈局一份外、多塡一份、將片上「局長」字樣、改為「廳長」、同時註明縣份運寄本廳第二科、以備稽核、寄片時無庸備文、以期簡便、各該縣局、並應於本年度第一學期開學以前將各學區所轄學校及社教機關、名稱、列表送廳備用、切勿遲延、此令、

市童軍常務理事 瞿越離滬赴粵任教職
▲任職廣東省立體專　▲市童軍理會昨餞別

本市童子軍理事會理事兼常務理事瞿越、在本市童子軍界服務有年、對全市童子軍事業之發劃推進、備極辛勞、瞿氏并任東亞體專教務主任、門牆桃李、遍植海內、近應廣東省創省立體專、慕名延聘赴粵任教、函電頻催、瞿氏情不可却、決應聘前往、業已辭去滬上各職、市童軍理事會昨午特假八仙橋青年會九樓食堂設宴餞別、到瞿氏及該會全體理事職員、入席後首由該會繼任常務理事冷雪樵致詞、次瞿氏答詞、末由市黨委會常務理事童行白報告對本市童子軍事業之感想及希望、并以瞿氏服務本市、代表全市童軍表示謝意、瞿氏日內將返杭州一行、料理私事、即於本月底離滬赴粵云、

蘇教廳派前蘇女師校長 陳淑考察歐美女教育

前江蘇省立蘇州女子師範校長陳淑（允儀）、留英學生前輩、歸國後在北平女高師教授六年、女高附中一年、蒙藏專門學校三年、長蘇女師八年、成績斐然、前因欲整頓蘇女師內容、辭退教員、致起糾紛、雖經蘇教廳派員調查、眞相大明、陳氏辭意堅決、教廳挽留不獲、乃遣派陳氏出洋、實地考察女子教育、聞陳氏不日放洋、擬先到法意兩國、考察所謂「女子回家庭」運動、繼則赴法赴英、然後東渡赴美云、

首批赴美生函告 太平洋上旅途平安
柯立芝輪學生團組織成立

本屆首批赴美生六十餘人、於本月十三日、由滬搭乘柯立芝總統輪起碇等情、已誌前報、昨日本埠寰球學生會朱少屏君、接得該輪同學陳來盟來函、謂全體同學、已於十五日安抵神戶、並報告學生團業於十三日組織成立、職員已選定會長陳來盟、書記沈旳灕女士、途中一切、均甚安適云、

中國人事管理學會 通訊研究人事管理
創設通訊研究所

中國人事管理學會、近鑒於有志研究人事管理、但以公務不便分身、或遠在外埠人士、尚無研究機關、特創設通訊研究所、規定講義二十篇、請專家分別担任撰述及指導、凡有志研究人事管理者、可向該會報名云、

中華藝教社建議 舉辦全國兒童畫展會
▲實施函請該會擬具辦法

中華藝術教育社、鑒於本年為國定兒童年、為提倡兒童藝術起見、特建議全國兒童年實施委員會、舉辦全國兒童繪畫展覽會、茲悉該社已接實施委員會函、由該社擬具詳細計劃送會討論、該社已推施翀鵬草擬云、

兩路奉鐵部令 推行職工識字教育
▲預定兩年內完成

鐵道部為促進鐵路職工識字運動、特派主事員分向各國有鐵路調查職工教育情形、並製定推進鐵路職工教育辦法、兩路奉後、當即擬定辦法、並定四十歲以下職工一律須受强迫識字教育、以本年八月起至明年七月底止為第一次推行時期、明年八月起至後年七月底止為第二時期、在此二年內完成職工教育云、

光夏中學畢業生出路

本市福煦路慕爾鳴路口光夏中學暨光夏小學、素以功課認眞、管教嚴格、著稱於社會、歷屆畢業生因平日準備充足、故會考成績優良、本屆高中畢業生考取國立大學者竟佔畢業人數之半、就業者三分之一、其少失學失業者、良以該校校長處錫榮博士暨該校董對畢業生升學擇業之出路、絕對負責之故、處校長現任內政部禮俗司長、校董如國府委員王伯羣・蒙藏委員李培天・廣西大學校長馬君武・暨南大學附中主任黃敬毅・大夏大學校長歐元懷・省立上中校長鄭通和等、皆是領袖名流、為該校畢業生謀出路也、聞該校中學、定於本月二十八日考試新生、小學定於二十四日開學云、

持志學院國學系近訊

持志學院國學系、成績優良、近年來經科主任姚明煇、系主任胡樸安、努力籌劃、學生研究之興趣益濃、聞下學期、除音韻學歷史研究法中國學術史文字學等、由姚胡分別担任外、考古學等則聘張鳳担任、中國文學史等聘胡懷琛担任、中國文化史等聘曹聚仁担任、現代文藝等聘傅彥長担任、其他各課、亦均由現代著名學者主講、

小男兒（廿二）
美國奧爾珂德女士原著　鄭曉滄（宗海）譯

誰是「太胖」呢？我們上面已經說過他原名是柯喬治。他先曾被一個姑息的母親寵壞了，因為她喂他糖果太多，後來他竟病了，軟弱得不能用功，到了十二歲成了一個蒼白浮胖的孩子，笨滯煩躁而又懶惰。一個朋友勸她送他到梅莊，到了那裏他不久便清新起來，因為在這裏，甜物事是很少許可的，運動是强迫的，功課又來得那麼有趣，「太胖」原即「太肥」跟了這番循循的善誘，也不知不覺在進步，直到他的担心的母親也發生了驚奇，方滿心承認梅莊的空氣確有些不可思議之奇效。

富解客是一個尖利狡黠的童子，他被送入這個學校，祇為它是個適宜的緣故。許多人或者以為他是個伶俐機警的童子，雖然這些性質是美國人所稱頌的，可是裘先生不贊成他所以表現出這些性質的那種行徑，覺得他的過早的老練和愛錢若命的貪鄙，共為一種大毛病，正不輕於稻里的口吃或迪克的駝背。

巴內遜正如其他億兆數十四歲的童子一般，混身都是腿，跌跌衝衝，蹣蹣跚跚的。他的家裏稱他為「笨木錠」，常常怕他被椅子絆倒，或者擁翻了桌子，或者跌落了近身的小物事。他頗誇口說他能做這樣，能做那樣，但很少實地去做來證明他的話，缺少勇敢，又不免喜歡撒謊，慣於欺惹小的孩子，和奉承大的孩子，我們不能便說他是壞，然而正是誤入歧途的一流人呢。

光面以後　抹以此油
感覺為之一新
每次修面以後。抹以威廉士亞光凡而光面油。則面膚清涼舒適。煥然一新。所有緊燥之感覺。立刻消除。此油並可治愈修面時所致之微傷或刺激。熱巾揩面之後。抹以此油。亦有香芬清爽之益。
中國經理　德商禮和洋行　上海四川路六七〇號
百貨公司　洋廣貨店　均有出售
威廉士亞光凡而光面油
（三）
Williams
TRADE MARK
AQUA VELVA
FOR AFTER SHAVING

兩江女體師設免費額
▲函請各省市及南洋駐領保送

本埠兩江女子體育師範學校、鑒於年來國內農村破產、經濟凋殘、一般女子之有志於體育者、均苦無力升學、校長陸禮華氏、爰於本學期招收體育社全部免費生五十名、（並另招收童訓班免費生五十名、）業經訂定詳細辦法、分函各省市教育廳局、及函請僑務委員會轉知南洋各屬埠我國駐領、請各予試選保送一名、該校斯舉、旨在補助失學女子、加以培育、使成良材、為女子體育事業謀發展、其熱懷毅力、及遠大之目光、實足為一般學校效法云、

各校消息

▲中國中學　本埠西愛咸斯路中國中學、自經教部准予備案後、校務更蒸蒸日上、本學期除原有教職員外、添聘徐春盛潘天民劉之根汪景雲陳麥虬等、分別擔任重要教職、該校校舍精美、運動場極為廣大、本學期投考學生、甚為踴躍、定九月一日開學、各級尚有餘額、

▲華華中學　華華中學李實琛校長、為陶冶青年正確生活之理論起見、特舉設格言講座、利用紀念週時間、敦請校外名流學者、將中外著名切近實效之格言之中心思想、及歷史上偉大人物成功之經過、作扼要之推闡、尤致意於民族英雄之言行、以期青年日積月累收潛移默化之功、為復興民族之張本、

▲華東女中　貝勒路華東女子中學、為本市著名女學、本屆畢業生參加會考、全體獲、高中畢業生投考各著名大學、均獲錄取、學生體育已連獲兩次本市中學運動會女子錦標、關於訓管學生、尤取嚴格、上學期結束、如有操行不及格學生、即予退學、可見該校辦理嚴格之一斑、又該校定本月三十日、續招初中各級、高中普通科商科各級、及附設華東小學幼稚園各級新生及插班生、小學部女生、亦備有宿舍寄宿、

▲染業小學　私立染業小學、創辦迄今、已三十載、成績斐然、早經市教育局立案、惟向係租賃南市江陰街民房為校舍、該校長楊立根氏、以該處市民日趨稠密、求學者日增、校舍不敷應用、乃商請董事長冼冠生明氏、擬籌備自建新校舍、爰於前日假座南京路冠生園、由董事長冼冠生邀集全體校董、開校董會議、出席者楊午田・陳寶慶・翁開懋等、即席議決在原校址附近、商用諸慶記戶地畝餘、積極籌建、限年底竣工、

▲東海職中　本埠虹口遼陽路東海職業中學、經校長葉家興丞心改革以來、校務日益發展、校舍刷新、定於八月二十六日開學、九月一日為最後一次招考之期、

▲私立絲工小學　本市天同路壽蔭坊私立絲工小學、即第四區繅絲業工會工人子弟學校之簡稱、創辦迄今、九年於茲、設施完美、教訓從嚴、近因社會不景氣、絲業不振、失業工友紛紛到校請求減費、茲聞該校准其所請、訂有減費辦法、凡為本區內絲工子弟、或家境清貧者、得減學費三分之一、

▲滬北中學　虬江路滬北中學業已二十日開學、新舊學生報到註冊者達九百餘人、茲以教室不敷支配、特雇工建築房屋、期於最短時間完成、並製全新鋼骨課桌椅二百付、於昨日送校、

▲南洋第二小學　南洋第二小學、為南洋中學所附設原有第一小學、在日暉橋附近、茲為便利租界人士及校友子弟求學計、特設第二小學於辣斐德路貝勒路口、南洋中學為滬上歷史悠久之著名中學所辦云、

盲學長來滬募捐

昌黎小浦河私立養正小學學長邵興周、自幼失明、心殷教育、茲因學款支絀、持該縣政府護照、來市勸募云、

體育消息

滬中華足球隊 即將回國到港
▲九月三日到港表演

（香港二十一日電）滬中華足球隊、三日可到港、約港華隊表演一場、

南洋杯公開單打 乙丙組秩序排定
▲乙組十二人丙組十八人　▲定念四起在上海會比賽

上海會主辦之南洋杯公開單打比賽、乙丙兩組已於昨日上午十二時截止（甲組將於廿八日截止）、現計乙組報名參加者十二人、丙組報名參加者十八人、經該會委員會核定、准於廿四日下午三時開始交鋒、球場在康悌路上海網球會、茲探得該會排定之秩序表如下、

▲乙組秩序表

- 曹廷贊
- 沈祖圻
- 羅民尊
- 唐寶熹
- 劉階
- 董台培
- 葉賢生
- 李偉才
- 陳傳璋
- 陳其浩
- 呂炳南
- 許德民

（注意）第一週八月三十一日以前結束、第二週九月七日以前結束、

▲丙組秩序表

- 林澤人
- 孫耀東
- 林君立
- 趙子謙
- 盤文耀
- 陳錦椿
- 寗亦文
- 張振儒
- 古大啟
- 夏慕韓
- 陳其浩
- 王叔慶
- 劉國賓
- 黃寶熙
- 夏功楠
- 虞定安
- 汪仲仁
- 周家駟

（注意）第一週八月二十四日下午三時、設遇天雨、或球場過濕、不便比賽時、順延翌日、惟必須在八月二十八日以前結束、第二週九月二日以前必須結束、第三週九月七日以前必須結束、以上排定之秩序時間、如各會員有因參加賢鈁杯賽、而致時間衝突者、須立即報告該會委員會

許承基明日在港表演

（香港二十一日電）許承基多留港一週、定二十三日表演雙單打各一場、

香港游泳預選新紀錄

香港訊、香港華人體育協進會為挑選參加全運游泳選手計、特舉行游泳賽、結果男子一百公尺背游、劉寶希以七十七秒五分四、突破全國、女子二百公尺胸泳、區恩照異軍突起、以三分四十二秒五分二、打破遠運會紀錄、

馬來華僑埠際足球賽
▲雪蘭莪得冠軍

吉隆坡訊、馬來亞埠際足球賽、在本坡舉行、雪蘭莪及星洲、均先後擊退各隊、取得決賽權、查星洲隊曾執牛耳三屆、而雪蘭莪亦南島勁敵、兩雄相遇、結果雪蘭莪不甘示弱、以二比〇擊敗星洲、榮任本屆冠軍、

四川路青年會 今日水上聯歡大會
▲下午二至四時男女學員百餘人參加　▲節目十九項藉以測驗成績歡迎參觀

四川路青年會體育部、歷屆主辦之暑期會員游泳訓練班、及女子健身班、本屆參加人數、極為踴躍、計暑期會員班、達一百二十餘人、女子班亦有四十餘、自開始訓練以來、業已二月期滿、該會主辦人員、特定今日下午二時至四時間、在該會游泳池舉行一水上聯歡會、藉以測驗各個學員之成績、全體男女學員、均須準時參加、男子組因學員衆多、分甲乙兩組舉行、總裁判為凌希陶君、裁判及計時等職務、分別由彭三美陳富章等担任、歡迎各界參觀、惟該池地位狹仄、為示限制起見、先到先入、逾限則概行謝絕、以維秩序、會畢、並招待各級學員在會舉行茶點、以示聯歡、其秩序如下、

㊀六十碼自由式（男甲預）、（分兩組組取兩名）、㊁二十碼自由式（男乙決）、㊂二十碼自由式（女子決）、㊃六十碼背泳（男甲預）、㊄二十碼胸泳（男乙決）、㊅四十碼胸泳（女表演）、㊆六十碼胸泳（男甲預）、㊇四十碼背泳（男乙決）、㊈九十碼自由式（女表演）、㊉六十碼自由式（男甲決）、⑪二十碼水底泳（男甲預）、⑫六十碼背游（男甲決）、⑬百碼自由式（男甲預）、⑭二十碼水底泳（男甲決）、⑮浮水比遠、⑯二十碼胸泳（男甲決）、⑰二十碼水底泳（男乙決）、⑱四十碼胸游（男乙決）、⑲六十碼三式接力、

扶輪杯複賽 英美雙打改今日舉行
▲昨日又被雨阻今日仍在原處

富有歷史性之第六屆扶輪杯網球賽、已於本月十一日揭幕、會師以來、屢遭雨阻、現已入複賽週、昨日下四時半原為英德孚與潘禮賢區、對美之卡爾生與史規爾之雙打、在康悌路上海會球場、此賽依關決賽權之得失、蓋英美已勝一單打、平分秋色、其決賽權之獲得、全賴此雙打之關健、無如天不做美、下午二時許、大雨滂沱、球場滲滑、竟使英雄無用武之地、一幕好戲、又祗得展延一天、據體協會消息、此賽定今日下午四時半、仍在原處爭奪霸權、

青年自由車旅行團訊

茲有上海青年自由車旅行團者、純屬正式商人、因喜作自由車長途旅行之運動、故擬於每星期例假日、約數同志前往郊外作長途之旅行、憶嘗於去年九月八日、乘自由車沿滬杭公路前往杭州、共費十一小時之久、始克達目的地、今者乘錫滬公路完成之機、於八月十八日星期例假日、作錫滬公路第一次之自由車旅行、因路面崎嶇不平、致共費八小時餘、始克抵無錫、初以為該公路既屬新近完成者定必平坦、故預期於六小時左右便可直達、茲者多費二小時有餘、誠令人大失所望者也、（詳細情形請閱八月二十日英文泰晤士報、體育新聞欄內、中有鄙人等七次旅行之詳實記載、）雖然、覺此次之行、趣味極為濃厚、並未因路道難行而志餒也、故早擬着手籌備自由車會、得聯合多數同志、於星期假日時常作長途之行、該會之宗旨、在多合數人得饒興趣、且可因而互相帮助鼓勵奮鬥、而利於進行、絕無比較快慢或決賽技能之事、倘我國公路每有完成、我人也未始不可設法獨一走遍、此皆視我等之精神毅力而定、當此籌備之中、對於各節尚未完美、全靠各同志之指示、以期于成、不收會費、蓋其全係業餘性質、與其他立會之宗旨、完全不同、但會員應各自備自由車一輛、切不可太舊或損壞者、深恐沿途修理、對於同行及自身皆有不便、又須能繼續駕乘二三小時者、皆可入會、茲該會定於八月二十五日（星期日）前往吳淞（如天雨延期）定於早晨六時至六時半集於一虹口游泳池、門口啟行、逾時恕不等候、若本星期日（八月二十五日）無暇參加者、可將附上之紙填就寄交中華郵政箱二五六號敝會收、又擬九月一日（星期日）作崑山之行、詳細情形、再行通告云、

市一體育場 小足球會秩序排定

市一體育場第十次小足球競賽會、壯士青年健兒小友四組、全部比賽秩序、昨已排定印就、計壯士組分「小足球為最合國民性之運動、所以能到處風行、日見發達」二十三級、青年組分「青年」兩級、健兒組分「健兒」兩級、小友組隊少不分級、該會定本月二十五日（星期日）上午六時開賽、各隊可於本日上午十二時前、到該場領取比賽秩序單、十二時後、由會郵寄各隊、

高橋提倡小球運動 請小球協會主持
▲聘十二隊參加

高橋體育會、會長沈微貴、近鑒於小球運動、經濟簡便、有推行高橋之必要、爰請上海小球協會、發起高橋小球競賽會、所備錦標名目繁多、除冠軍亞軍外、尚有三四五名優勝獎、同時并邀海上中華・偉光友聲・三民・良華・九隊・華南・時新・滬青・月光・紅星・清溪十二隊參加競賽、以上各隊均係小球界有數勁旅、請即日持照逕往呂班路陶爾斐斯路口四號小球協會報名、保證金五元、由協會代收、又訊該會沈微貴為聯絡各界起見、准於今晚七時假座四馬路同興樓酒家設宴招待云、又訊、海上小球隊成立匪尠、第彼此邀約比賽時、每感困難、祇因乏人提倡、編印各隊通訊錄、茲悉上海小球協會、有鑒及此、特登報徵求各隊通信處、俾便彙印成冊、以資統計、凡已成立小球隊、均可逕函該會登記（本外埠均錄）限本月底截止、俟全部印就、各送一冊、不取分文、良機幸勿錯過焉、

日本棒球隊 出席伯林亞林匹克

（電通廿一日東京電）伯林亞林匹克大會、預定舉行之棒球公開表演、美國已允出場、對第二棒球國之日本、亦決勸其出場、其正式請柬、業已到達、體育協會日內擬開理事會諮詢之、東京大學棒球聯盟、以經濟既有餘裕、且亞林匹克正在暑假中、故可望實現、

申報國貨週刊
（第一二九期）
每逢星期四出版

中國首創第一雙錢牌國貨汽車胎

年來我國交通建設日見進展汽車數量亦隨之俱增汽車輪胎之輸入銷耗尤巨環顧國內尚無製造此項出品之工廠敝公司製造雙錢牌套鞋球鞋各項橡膠用品外更致力於汽車輪胎及各車胎之製造採選上等原料應用科學方法經數年之研究於去年出貨無論大小車輪裏外胎莫不俱備歷經各公路各公用機關實地使用認為安全堅固駕勝舶來敝公司深信此新興民族工業定能得國人一致維護採用曷勝企盼

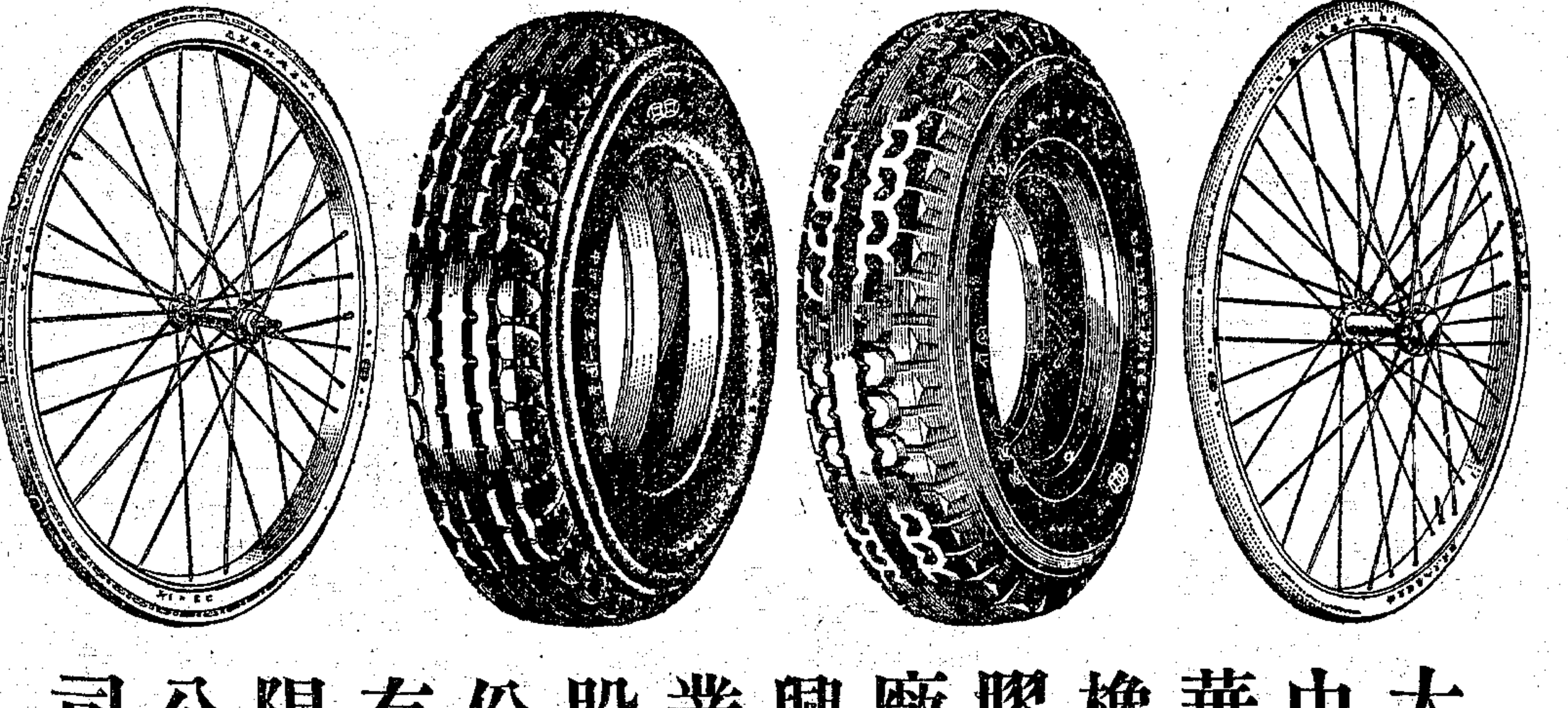

大中華橡膠廠興業股份有限公司
上海愛多亞路東棋盤街六十三弄電話一五六〇六至八

上海專銷處 法租界福煦路三八九號永安行 電話八四九五二
南京 中華路一二五號華豐發行所 電話二一六五八
漢口 萬壽宮街十三號華成發行所 電話三一九一一
廣州 上九甫五三號華隆發行所 電話一七二五二
重慶 上都郵街四八號華慶發行所
溫州 南大街鐵井欄口華發發行所
蕪湖 長街寧淵觀口華豐營業所 電話三三〇

儉約運動與國貨

玄萬

國人崇拜洋貨心理的高漲，和奢侈生活的養成，這本是年來我國龐大入超的大原因，同時，我們在眼前，能夠努力儉約運動和提倡國貨的進行，這卻也正是挽救時艱的一個唯一動向。

大家曉得，自從帝國主義的商品，衝破我們的閉關自守政策以後，一方面由於西洋的物質文明，漸漸輸入國內，同時，幾個工業先進國家的貨物，就先到我國的各處的都市，開始他傾銷的手腕，於是，使生產落後，沒有見過機製物品的我們，起了重大的誘惑，而他的結果，就在我們大衆的生活上，無論是精神的，物質的，都傾向洋化和奢侈的享用，並產生了大批洋貨推銷員，造成了年來國內經濟崩潰，工商破產的根基。

我們試向現社會上的人們，細細看一看，在目下，過着洋化和奢侈生活的，是如何充斥，一般資產階級們，果是衣必舶來，食必歐化，住必洋房，出必汽車，甚至連化妝品，文具等，也是非洋不辦，然而再看看中下之家呢？他們也因受了上層社會者的影響，雖然一個依賴二三十塊錢維持生活的薪水階級，他們做丈夫的，卻也一定要西裝革履，他們做主婦的，必定要燙髮，畫眉染指，旗袍，高跟鞋，好像非此不足以起來自榮的樣子，但是，出另一方面，入超激增，年年有驚人的漏卮，國家一天天地貧弱下去，這何嘗不就是他們的賜給。並且，即使就他們個人方面看，近來我們不是常常聽到「失業」「自殺」嗎？究其因，卻無非都是因受了家庭生活太奢侈化的結果，經濟壓迫，致事業失敗，人格墮落，而趨向到這最後的末途去。

所以，我深深地覺得在目前的熱烈提倡國貨口號下，同時有努力儉約運動的必要，記得新生活運動中，已把國貨運動和儉約救國二者同樣列入，我們要十分遵循的，最近本市社會局和許多團體，也都有提倡儉約運動的呼聲，這種意見和動向，是很正確的，在這民窮財盡的時候，我希望大家不要再度那洋化和奢侈的生活，相反的要替國貨前途謀出路呵！

國人應牢記國貨商標

渡雲

晚近以降，可說是商業戰爭時代，要自己貨品暢銷，賺別人的錢，第一要講究貨品道地，合乎時代的需求，但既已達到目的，還要怕別人仿造假冒，因此加上一個商標，就可以互相識別了。因國人自提倡國貨以來，製造出品，日增月盛，日常需用品，可說應有盡有。而各貨俱有登記商標，以資識別。為此，國人本愛國心購買國貨時，牢記國貨商標也是一個比較便利的方法。

商標普通叫牌子，一提起某種牌子的貨品，便會連想到某種牌子的品質如何。譬如固本肥皂，便知道牠去垢耐用，無損衣服；「三角牌西湖毛巾」，便知道牠質地柔軟，吸水力強；「無敵牌牙粉」，便知道牠能潔牙固齒，氣味芬芳；「雙十牌牙刷」，便知道牠刷牙舒服，一毛不拔，立鶴牌面盆便知道他的漂亮耐用。牢記國貨商標，便是信用國貨的明證；國人若能個個如此，還怕國貨不暢銷麼？以上所提到的，不過幾種著名的國貨商標，若進而至於各種需用品的國貨商標都能牢記，那麼當自己沒有工夫去購買時，就是差遣佣僕，也只銷說明貨品與商標，斷不致錯誤；就是有些慣銷洋貨的商店，也難以施其伎倆，而以洋貨冒充國貨了！

要實行牢記國貨商標的方法，在家庭中自然應由做父母的來提倡，當每逢購買一種貨品時，除本人牢記着外，還須指明兒女，這是什麼東西，叫什麼牌子商標，是某國貨工廠的出品，廠名或記不得這許多，不過牌子定要給他們牢記的。在學校中自然應由教員來提倡，尤其在小學中，因中學生已能自己識別了。或有時舉行測驗，叫他們說出國貨的商標名，或在游戲操時，譬如演「穿龍門」時，普通每個人報個花名或鳥名，如今叫他們來報個國貨商標名，也是怪有趣味的。總之，要牢記國貨商標的方法儘有，惟在國人努力實行之而已！

貢獻話

中國貨先要中國人自己用起來

仰莽

美國駐華老商務參贊安諾德先生，吾數次和他談話，他總是說中國貨的好處中國貨有無窮的希望。這次他在上海扶輪會講演，說的話，越加透澈，八月十八日本報蔭良先生節譯的一段，使人讀了，不由地發生無限的感慨，和無限的企望。他說：「國貨所以不能和別人競爭的原因，一方面固然因為不能改良，不用新方法經營，一方面也是因為中國人自己先不用，外國貨自然也不去用他了。可舉幾個例：數星期前，吾跟美國經濟考察團到廣州去，銀行界假座一個中國旅館歡迎，席中所用的，完全是外國茶菜。廣州商會歡迎時用中國茶，照外國喝法，用極好的紅茶，把牛乳沖淡，完全失卻華茶的意味。有人提議，請考察團設法推廣華茶，我們就請他把華茶先在中國社會推廣，有時在中國的旅館裏，中國的火車裏，中國的俱樂部裏，簡直找不到一些華茶，這樣不給外國人喝中國茶，不給外國人喝到中國茶的好處，如何使他們來買中國茶呢？」這話是何等的爽快澈底，所以蔭良先生提要的說：「要使外國人用中國貨，先要把中國貨改良，中國人自己用起來。」就吾所知，目下一般不爭氣不要臉的中國人，還是迷信洋貨，樂用洋貨，有某機關竟公然說：我們向來不用國貨，這種反常態度，不知是何居心？最近大中華橡膠廠倡製了汽車輪胎，出品可說和外貨不分上下，各公路熱心採用的很多，聽說有一個什麼會，無論如何，不肯採用他，這種仇視國貨的分子，他是否已經忘卻身為中國人，啊喲中國人自己先不信任國貨，愛用國貨，國家還有什麼希望？橡膠輪胎不過國貨的一種，此外如吃的，喝的，用的，穿的，倘能大家拿出良心來，先把他漸漸改良，自己先用起來，那麼國貨前途才有一綫希望。」

提倡國貨之好榜樣

孫籌成

此次新藥業因成藥登記問題，推舉周邦俊許曉初等赴京向衛生署面陳意見，予亦同往，本報駐京記者秦墨哂君，邀遊總理陵園，乘便謁譚墓而赴靈谷寺，訪建築陣亡將士公墓委員會主席許朋非，許君係浙江吳興人，與陳英士先烈甚莫逆，性頗爽直，談及提倡國貨問題，渠舉一故事，而證明日本人之熱心毅力，有一記之價值。並非予長他人志氣，而滅自己威風，事實如是，希望嗜用外貨之同胞，閱後相互效法，則國難雖嚴重，未始不可挽救，否則徒在嘴上提倡，不能坐言起行，現銀有限，總有漏卮之日，強鄰即不以鎗砲逼我，我因經濟枯竭，如人之患貧血症然，不受外感，亦欲自斃。許君言：清季余已改裝，隨中山先生在日本時，一日擬辦春季西裝一套，赴市上看貨，見一多數商店，僉定價二十八元，且同樣之料，有一店定價僅二十元，旋發現一商店，反較價格高者之貨精細，遂在此價格低者一套，星期日借日本友朋相聚時，詢以見渠等所穿之料，均較予所穿者粗，價格一律稱二十八元，以予所穿者相比較，渠等亦承認價廉物美，詢予在何處購辦，告以地址店號，渠等皆曰以足下打算，自然在是店購辦最宜，蓋是店之料係外國貨，我等所穿者皆日本貨，足下是中國人，自然揀便宜人家採辦，我等而亦不用本國貨，則本國呢絨永無精進之日，利權外溢，其害不堪設想。雖明知本國貨較外國貨價貴貨劣，亦當忍痛提倡，試問如貪美觀而欲便宜，二十元做一套西裝，此二十元完全流入外國，現在以二十八元買一套本國貨西裝，每人多耗八元，其數尚微，以全國計算，數目甚大，本國呢絨業因銷路廣，而有盈餘，則對於製造上，亦逐漸改良，不患不能做到價廉物美四字，而與外貨爭衡。故我等情願出重價，而購質地較劣之貨，雖忍痛一時，然希望無窮。余當時聽渠等所述，深佩其目光遠大，迄今二十餘年，每覩日本貨較前進步，而價格低廉，時常要想到當時談話之景況，故予即在是年起，亦立志不用外貨，現已習慣成自然，並不感覺到中國貨之不能用。奈一般時髦朋友，沾染歐化者，往往以為中國貨質地功效不及外貨，而價值並不低廉，咸不屑用，大家不用，銷數不多，即不倒閉，亦不過勉強維持，安能望其改良。希望足下將此意旨在申報國貨週刊上宣布，對於提倡國貨不無小補，予佩其熱忱，特表而出之，以告讀者。

稻草製報紙的計畫（上）

天虛我生

造報紙之機器。不成問題。譬如燒小菜。只在做手。不必定購電爐煤氣灶也。○現成所有。如龍章天章之平廉機。均可兩面使光。至於卷筒式者。則機上本出卷筒。更無難處。所難者。紙漿問題耳。稻草製漿。造紙漿。就愚兄弟二人。十餘年來之實驗。可謂早已成功。惟在城市收買稻草。殊不合算。一元僅得三担左右。故不能與外國報紙爭廉。但在農村造漿。則挑運之力可省。即其成本廉過三分之二。且不第造報紙。並可以草漿銷出國外。試就江北言之。

曩據友人述悉東台鹽城等處。稻草每元可購八擔。麥草倍之。惟裝船到滬。則大不合算。因其價値太賤。船價反比草價昂也。以裝棉花比例。一船裝三百餘擔。川捐包淨需九十元。行程乃需一月。若裝稻草。無須捐稅。則船價可廉。約六十元。以容三百擔論。即每擔川運之費。已需二角。加以草價一角二分半。與上海浦東一元三擔之價。相同。惟在崇明海門等處。稻草之價雖祗每元兩擔半。但其所用之秤。實與石灰窰秤相同。每斤核天平廿二兩。則每元核得三百四十餘斤。亦與無錫之一元三擔半相等矣。予因鑒於川運之難。愈覺東臺等處就地製漿。實為有極大之利源可闢。且最合於經濟。蓋以稻草製漿。每四千斤成一噸。每船可裝廿噸。即不啻以三船之草併裝一船。運費可省三分之二矣。每以六十元一船論。即每噸川資不過二元。加以草價五元。共祇七元。應用石灰。可由空船帶轉。但如加以水腳不合其時。可以硫化碱代之。每桶六十磅。現價三元五角。可製一噸半之草漿。是則廿噸草漿所用。但有十四桶足矣。總重不及六擔。川運之費亦以二角一擔論。不過一元二角。每船統計廿噸。連同草價一應。其成本不過二百十一元八角。售十四元四角一噸。可得二百八十八元。即獲淨利七十六元二角。若照拙擬。由農村合作社。提倡小組工場。每以四十人操作。即每日能出五噸。如有一百六十人工作。即每日可以裝出一船。每月可出六百噸。售八千六百四十元。除墊付一百六十人預支各四十元計六百四十元。川資一千八百元。石灰或硫化碱一千五百四十四元。共計三千九百八十四元。得餘三千六百五十六元。除提合作社開支一成外。餘作三千二百元。即每人派得二十元。連同預支十元。已得三十元矣。所需之草。共計二萬四千擔，以一百六十人分擔之。即每人每月出草一百五十擔。原售一元八擔。所得不過十八元七角五分。今得三十元。是在每人生活費。每月可以多出十一元二角五分。足供老小二人之飯食。是操作者雖祇一百六十人。然以三十元。足供五口之食論。亦足以使八百孤寒不號饑矣。若恐稻草缺乏。可以田畝計之。每畝平均以十擔論。但有三萬畝田。已足供其長年操作，每以二人耕田四十畝論，是業農者當有千五百人，今為工者不過十分之一，若在農閒操作，則每年之中，每人操作一月，亦已綽乎有餘，惟如操作一時，即其墊本約需五萬，非有銀行扶助不可，若論銷路，則七千二百噸之總量，僅足以供一家紙板廠耳，售出草漿總價，則七千二百噸，可得十萬餘元，合作社提一成時，已得一萬，應付銀行拆息，以按月一分計，逐月售出歸還，以每月八千元計，在初三個月作放帳論，聽出利息一千五百元，至第四月即已還出二萬四千元，則聽出利息，不過二百六十元矣，第五月又還八千，則聽息僅一百六十元，第六月又還八千，聽息祇八十元，第七月則已全數清償，是其所聽之息，總共不過二千，尚餘八千元，派給社員及理事監事等之酬勞，亦可觀矣。

提倡國貨全憑良心

恰恰館主

本來是，一個人在世界上做事情，無論做的是什麼事情，都得憑良心，纔可以做得好。豈獨『提倡國貨』而然哉？

不過，我這篇東西，是寫給『國貨週刊』的。所以，便專就『提倡國貨』這一件事情來說說。

我們知道，『提倡國貨』這一件事情，不自今日始，實在已經鬧了許久了。但是，成績之糟，是每況愈下！到如今，我們不必求『洋貨』不『入超』只要求『洋物入超』的數目的只減不加，尚且不可能！遑論『國貨』能彀『出超』？這樣的情形，『提倡國貨』，簡直是紙上空談！數十年來以迄於今日，都是如此，何怪國計民生，一天不如一天呢？唉！這……這……其間究竟是何緣故呢？仔細想來，還全然是各人的『良心』問題啊！

因為，一個人有了『良心』，便任何事都做得好。『提倡國貨』，也是這樣。如果，你有『良心』的話，那你說『提倡國貨』，一定是真心誠意，不會騙人的。自然，說得到，做得到。否則，『提倡國貨』，嘴上儘管好聽，無奈口是心非。着的；吃的；喝的；吸的；以及用的一切，背地裏依然無一不是『洋貨』！

這種自欺欺人的勾當，實在是沒有信義。一個人沒有信義，還有什麼『良心』？唯其沒有『良心』，纔會販賣『洋貨』。唯其沒有『良心』，纔會購用『洋貨』。這樣提倡『國貨』，試問焉得不糟？所以，在下要在這裏嚕囌的說：『提倡國貨，全憑良心』。無非要希望大家此後提倡『國貨』，要拿出『良心』來！

一週間國貨界新訊

▲財政部積極籌入超減少計畫，擬採用各國現行統制辦法，或以貨易貨平衡貿易方法，俾資互利。

▲新加坡國貨展覽推銷大會，上海各國貨工廠，參加者甚多，定十月五日開幕。

▲福建省特產競賽會，於八月十三日開幕，今後製造注重日用品。

▲上海市國貨推行協會籌辦蘇州國貨展覽會，定九月一日開幕。

▲全國商會聯合會等八團體以馮少山君赴南洋宣傳國貨，特爲公餞。

▲國際貿易協會發表芝麻出口逐年增加，本年半年來出口已逾一千萬元。

▲菲洲華僑所辦之華菲烟公司，已於八月二十日開幕。

▲蘇浙皖贛湘鄂閩七省國產火柴業，經二年六個月之磋商，聯合營業，始告成功。

▲晉浙兩省交換產品事，兩方推派代表協商，已訂草約，俟兩省府核准實行。

▲中華國貨產銷合作協會，二十三日常會，請京滬滬杭兩路局長黃伯樵吳紹會演講。

▲國際貿易局昨召集各棉布商人會議，討論救濟辦法。

▲荷蘭，西班牙，印度各國，需要我大批國貨，各出口商可向國際貿易局接洽。

國貨毛絨線

上海裕民國貨毛線公司

雙手牌 華人新製 完全國貨 上海裕民廠精製

雙洋牌 華人新製 完全國貨 上海裕民廠精製

本公司鑒於毛絨線一物為現代仕女日用所必需爰由上海興聖街絨線同業集資採辦最新式機器精選上等羊毛聘請富有學識經驗之技師本同業數十年之閱歷所得對於選料紡製染色莫不推陳出新精益求精故自出品以來深蒙各界贊美且以本公司開支工繳力求節省是以定價尤為低廉尚希愛國同胞竭力提倡儘量購用國貨庶免金錢外溢以維實業而固國本此則本公司所不勝翹首企盼者也

營業部 上海法租界興聖街四十二四十六號 電話八一六九三
廠址 上海英租界白利南路A三十四號
經銷處 上海法租界興聖街各絨線號本外埠各百貨商店

老牌 明星花露香水

致用瓶一角

四馬路中西大藥房發行

上海南京路大陸商場

中國國貨公司

是全國最偉大最完備的國貨總庫

人生日用品既齊備又價廉

南陽皂廠

椰頭肥皂 超羣脫俗 衣服乾燥 終日馥郁

總店 老垃圾橋北堍 電話四一一九八號

外埠各寶號注意

尊處如欲經售敝公司出品者敝處備有樣本函索即寄

商業新聞

金融 大戶補空 標金回到九十元

—沙遜新豐猛扒以致買戶恐興奮— —中途雖有回跌結果仍漲十元强—

金市昨以沙遜繼續猛扒、滙市緊俏、場內有大戶補空、人心被激向榮、會漲到八九〇元關、後以港市回軟、華商銀行反來塞出、滙市轉硬、回跌亦速、惟結果仍穩、晨初以海外銀市、英縮美平、惟因美國之收買、以致大盤近遠期呈畸形波動、脚地謂收市後印度賣出、將況近平而遠疲、成交在一八七五下之說、蒙得里遠期銀價下跌一厘半至五厘半不等、滙兌稍長、倫敦生金縮一便士半、孟買銀市雖因某大戶週轉不靈、但董事會已集議設法、當無更大跌風、惟人心則欣欣向榮、場外預備交易開出、即升爲七十六七元、恒餘福興永錦豐永俱進而徘徊於七十七八元間、中央銀行掛牌揭曉、英美俱平、海關金單位跌三厘、標金標準價掛牌降爲九三零元六角、人心尚平、開後以中央銀行塞出先令、一度下落、但因銀行趁賤俱扒、激動買氣、得以拉上、預悉滙豐銀行掛牌、英美俱平、尚有盤旋、惟銀行納胃頗健、買方仍湧、大戶空方申豐上場補空、遂穿出八十元大關外、不料西商沙遜猛扒、新豐洋行亦扒美金、以致滙市奇緊、買氣更熾、盤旋而漲、一度升至八九零元關、趁高脫手者頗不乏人、漲勢遂阻、港市開後步硬、本埠滙市亦鬆而告回挫、入後華商銀行紛紛塞出、人心不振、滙市步硬、場內縱有永豐補空、無奈供過於求、終於退入八十元大關內、空方趁低仍補、不久復升至八十元外、又漸轉穩、午刻尚呈穩健、半天大勢、欣欣向榮、是乃大戶補空所致、並傳空頭公司有互解之說、助長買氣、總之、惟前途仍視雙方實力而定、今將半天市況誌後、

晨開爲八七七元三角、較前收再漲四元一角、錦豐永元昌永進至八元、福興永大德成恒餘福餘惠祥日昌德利來賓、中央塞出八月份先令八一二五、退至四元三角、麥加利扒十一月份美金六元、福興永恒餘義豐永順茂大達永利元茂永春源永俱進、回升至九元九角、預悉滙豐掛牌勿動、福興永福餘趁高脫手、退爲八元、恒昌永春源永義豐永錦豐永乾昌祥禮昌益成福興永萬興大發永惠祥申豐等來進、逐漸穿出八十元大關、升爲八十四元八角、春源永恒餘雖賣到三元七角、沙遜已扒十月份美金九三七五、惠祥義豐永益成福興永又進至六元、恒餘大德成趁高脫手、退爲三元八角、沙遜又扒十月份美金八七五、利豐福興永昌大萬豐日昌元盛永鼎康來進、乃漲到七元、福興永大速蕃等尚有供給、退爲五元三角、新豐洋行力扒九月份美金一八七五、福興永慶發永申豐惠祥恒餘更進到九十元、福興永福餘惠祥滙恒大達益成德利睦穀脫手、港市轉硬十月份美金八七五難賣、而退爲四元四角、大德成申康大達尚進到六元、福興永鼎升爲四元八角、元昌永福興永鴻興大成元一恒興大德成售條、大陸出來十月份美金零六二五、大發永申豐納條、花旗吃九月份美金三一二五、康恒餘春源永大達惠祥益成又賣到二元九角、福興永又售至零五角、永豐恒餘雖進至二元三角、恒興降爲一元二角、大昌祥永豐恒餘尚來維持、升爲三元光景、大達恒興萬豐祥和再賣、而破八十元關、降爲七十八元八角、恒餘順茂申豐永豐福興睦穀補進、逐步升至八十三元七角、午收爲八八三元四角、最後大德成等尚納升至五元光景、查半天間最高價八九零元、最低價八七四元三角、計有十五元七角上落、結果較前收續漲十元零二角、

結價以中央銀行標金標準價、掛牌降爲九三〇元六角、照收盤價言約撳四十七元餘、較前收少撳十一元、本月份登賬價八八〇元、九月份八八二元、十月份八八三元、上午補水八八〇元、赤金價照加三元、爲八八〇元三角、現貨市況平疲、天津貨買價照加七元、烚赤貨價照加十元、俱乏成交、趨勢難振、良以掉期貼價有增無減、九月份條子餘剩不多、缺方恐無需求、

掉期貼價更昂、盈豐恒貼予乾昌祥二十一條、三元一角、元茂永貼予福泰亨二十一條、三元半、利豐貼予福泰亨二十一條、更漲到四元、多方極爲狼狽、

場內交易平平、買氣較盛、綜計申豐（進一千三百餘）永豐（進九百光景）、福興永益成春源永裕新祥義豐永禮昌福泰亨惠祥元亨昌大元昌永等居於買方、大德成（出千三百弱）恒餘大昌祥元茂永永利大達元盛永順茂滙恒興萬興等居於賣方、福興永發豐永鼎康大達益成春源永先進後出、恒餘惠祥日昌先後進、大連帮萬興共做八百餘條、軋出三百不到、順利共做二百餘條、軋出少數、廣帮生大平靜、恒興出三百弱、半天成交總數計五萬八千二百九十六條、

九月份條子之尚未掉去者、多方計同豐恒七百餘條、乾昌祥義豐永元茂永各一百以上、空方計福興永四百弱、丙興盈豐恒總各一百以上、總數剩一千四百二十八條、共計多方十一家、空方十九家、

十月期條、多頭計萬興二千九百餘條、同豐恒一千四百餘、義豐永一千二百餘、恒餘一千有零、利豐九百餘、順利瑞興各七百餘、元亨盈豐恒各六百以上、潤昌裕五百餘、元昌永四百餘、大昌祥元大永元茂永惠祥各三百餘、大順永豐順茂福星各二百餘、宏興永申康顯安丙興元一餘慶永潤昌永昌大豐昌萬豐晋隆各一百以上、空頭計大德成三千五百餘條、春源永一千二百餘、延豐永一千一百餘、益成一千有零、乾昌祥元盛永申豐各八百以上、大豐恒恒昌永各五百餘、同益福泰永滙恒鉅大各四百以上、鴻興日昌鼎康各三百餘、永德益餘大成各二百餘、慶發永永利壬發永義生永亨復盛永景福原昌永裕新祥大昇各一百以上、籌碼總數計一萬六千六百八十一條、共計多頭五十家、空頭五十三家、

沙遜新豐力扒下 外滙頓趨緊俏

昨據外電、倫敦大條、近平而遠縮三七五、紐約銀市勿動、蒙得里遠期銀價跌一厘半至五厘半不等、倫敦生金縮一便士半、英對美升三七五、美對英長三一二五、英對法縮二五、滙市晨開近期賣價、英滙一先令五便士八一二五及八七五對搭、美滙三十七元、較之前收計英緊零六二五、美緊一二五、中央銀行掛牌揭曉、英美俱平、海關金單位跌三厘、人心尚定、開後以中央銀行落手塞出、而形鬆動、惟因大陸等銀行有所扒結、尚堪拉上、預悉滙豐銀行掛牌、英美俱平、尚呈盤旋、迨夫沙遜再來猛扒、盤旋趨緊、銀行雖有塞出、無如沙遜及新豐一再猛扒、以致過程頓趨緊俏、後以港市開後較鬆、實胃紛紛活動、漸漸回鬆、國貨大陸等亦有傾塞之勢、過程驟形硬化、港市先令亦回鬆達三七五、然因美孚火油公司尚未扒結、午刻始形平定、迨午收近期賣價、英滙一先令五便士七五及八一二五對搭、美滙三十六元八七五、較之前收、計英緊一二五、美緊二五、華商約塞美滙二十萬元、沙遜則扒先令五萬鎊、美金二十餘萬元、新豐亦扒九月份美金頗多、美孚火油公司則結進近期美滙、中央銀行拋出近期先令、華商銀行家扒後復塞、今將半天進出交價錄後、

英滙晨開近期賣價一先令五便士八一二五、中央售予華比八月份八一二五、大陸扒同月七五、中央售予有利同月同價、中央售予花旗現貨六八七五、三井售予上海八月份八六七五、三井售予大通九月份六二五、大陸售予麥加利同月同價、三井花旗售予麥加利十月份半便士、大通扒同月同價、收盤賣價現貨一先令五便士七五及八一二五對搭、八月份七五、九月份五六二五及六二五對搭、十月份四三七五、十一月份三一二五及三七五對搭、進價照加零六二五、

美滙晨開近期賣價三十七元、花旗扒十月份六元、麥加利大通三井扒同月同價、浙江售予沙遜十月五元、華比售予新豐九月份六二五、麥加利售予沙遜同月八七五、華比售予新豐九月份六元二五、麥加利售予新豐同月一八七五、三井售予新豐同月同價、麥加利吃十月份六元、花旗納九月份三一二五、興業塞同月三七五、麥加利售予美孚八月份八一二五、麥加利扒十月份一二五、大陸售予華比同月同價、華比售予安達現貨七元、花旗納十月份六二五、收盤賣價現貨三十六元八七五、八月份八一二五、九月份半元、十月份一八七五、十一月份五元八七五、進價照加零六二五、

洋拆略鬆角幣回昂

▲銀錢業收解情形復滯

滬埠商業、在往年新秋、百貨正當旺暢時際、銀根用途頻繁、但今年大部份受金融業調劑不敏之影響、現貨無欵購、定貨無人預約、是以市面雖在暢旺時令、而閙散狀態不亞於炎夏淡泊時焉、本屆金融公債還欵猶未履行、其同業滙頭之頭寸、缺多不勻、缺者固無償還能力、即多者亦猶覩望不前、因是彼此關供、市氣更形呆滯耳、昨日市場洋拆價格、早午市均爲一角八分、較前日致小二分、而劃頭則仍無加水、頭寸鬆濫依舊、大多數寄庫不收、拆票交易、早市轉帳三百四五十萬、新交易三十餘萬、午市交易二十餘萬、小總會中交易六十餘萬、鈔票收回額六十餘萬、發出暗記券五十餘萬、流通券三十餘萬、洋押欵取贖一百二十餘萬（其中有一部份房產押欵做絕折償者、約數有四十餘萬）、新做出（棉絲及什糧糖北貨頭等）六十餘萬、又證券押欵二十三萬、客路來源二十萬、去胃二十五萬、錢莊洋公單收解四千四百餘萬、洋劃頭欵收解三百九十萬、客路匯欵四十餘萬、收出現欵五十餘萬、銀行收解、外商銀行收解票欵一百七八十萬、各種貨滙押什欵收解三百四十萬、電滙欵四十餘萬、外匯結價欵九十餘萬、特匯欵一百四十餘萬、（連先令外匯差額及匯水在內）、進倉七十萬、華商銀行收解票欵一百五六十萬、各種貨匯押稅什諸欵收解三百三十餘萬、外匯結價欵七十餘萬、電匯欵四十餘萬、特滙欵五十餘萬、電匯欵四十餘萬、出倉三十萬、日商銀行收解票欵一百二十餘萬、各種貨滙什欵收解三百九十餘萬、電滙欵五十餘萬、特滙欵三十餘萬、外匯結價欵七十餘萬、

昨市江南小洋、忽爾回昂、早市尙屬平穩、與前日同價爲八百三十二元、而午市則忽抬高二元、計爲八百三十四元、然交易甚稀、早市二千角、午市四千角、廣東小洋、亦好二元有奇、計早市爲七百三十七元五角、午市爲七百三十七元六角、做出易交、早市二十六萬角、午市八萬角、銅元又長五百文、爲三百四十四千文、做出交易五萬一千六百串、合代價洋一萬五千元、又本市票據交換總數、銀圓一千零二十萬零七百十四元四角六分、內計交換總數銀圓四百七十三萬三千八百念九元五角五分、匯劃銀圓三百三十五萬二千零零四元七角三分、代收總數、錢業一百四十萬零一千三百零五元二角四分、其他八十四萬三千五百九十四元九角四分、

證券 北帮傾售 債市顯已鬆懈

▲多頭亦有不耐之勢

昨華商證券交易所、雖已逼近交割、而多空雙方、仍在撐持、互存觀望、大戶多頭、雖有出籠、但亦緩而不急、揣其形勢、或將先走下游、傾軋之勢、當已分散、不致過於劇烈、套利交易、因近高遠低、已不合算、大都均已停止、北帮則頗有賣出、趨勢顯已鬆懈、惟以存帳數尙鉅、波動尙在後也、昨日經過、開盤微好一二角、已見無力、次盤即見混沌、高低互見、完全相持之局、午後兩盤、因十一號及四十八號等、陸續賣出、每盤均見回軋五分或一角、大體上爲盤旋局面、實際上多頭漸有不耐之勢、本月份交易、祇餘三日、當尙有一番競爭也、市價結果、跌多漲少、廿三關跌三角爲最多、成交總數、共計九百十五萬五千元、茲將其漲跌結果、比較列表於左、（單位元成交單位百元）

債別	最高價	盤次	最低價	盤次	較前日	成交數
編遣八月	三六·〇五	一	三六·〇〇	二	跌〇·〇五	二,〇五〇
編遣九月	三五·七五	一	三五·六〇	二	平	三五〇
裁兵八月	六九·七〇	一	六九·五五	三	漲〇·二〇	二,四〇〇
裁兵九月	七〇·〇〇	二	[illegible]	一	又〇·〇五	[illegible]
一九關八月	三五·三〇	二	三五·二〇	一	跌〇·〇五	一,八〇〇
一九關九月	三五·〇〇	二	三四·八五	一	跌〇·〇五	一,三五〇
一九善八月	三三·八〇	二	三三·六〇	一	漲〇·一五	二,四〇〇
一九善九月	三三·二五	一	三三·〇〇	二	跌〇·〇五	一,三〇〇
廿捲八月	四四·四五	一	四四·二五	二	又〇·〇五	一,八〇〇
廿捲九月	四三·二〇	二	四三·〇〇	一	跌〇·〇五	一,三〇〇
廿關八月	四五·一五	一	四四·九五	二	又〇·一〇	三,四〇〇
廿關九月	四四·二〇	二	四四·〇五	一	平	[illegible]
廿統八月	[illegible]		[illegible]		平	[illegible]
廿統九月	[illegible]		[illegible]		平	[illegible]
廿鹽八月	[illegible]		[illegible]		平	[illegible]
廿鹽九月	[illegible]		[illegible]		漲〇·一〇	[illegible]
金短八月	七一·八〇	二	七一·六〇	一	跌〇·〇五	七,〇〇〇
金短九月	七一·〇〇	一	七〇·七五	二	又〇·一〇	六,三〇〇
三關八月	四〇·二〇	一	三九·九〇	二	又〇·一〇	五,三〇〇
三關九月	三九·八〇	二	三九·六〇	一	又〇·二〇	三,六〇〇
正六八月	六六·〇〇	二	六五·八〇	一	又〇·三〇	三,三〇〇
正六九月	六六·〇〇	二	六五·八〇	一	又〇·一〇	三,一〇〇
九六八月	一〇·四〇	一	一〇·二〇	二	又〇·一五	四,一〇〇
九六九月	一〇·三五	三	一〇·二〇	二	漲〇·〇五	五,一五〇
九六九月	一〇·二五	三	[illegible]	二	平	七,四〇〇

鋼鐵股價又創高紀錄

新豐洋行報告、昨（二十日）紐約股市、晨初又跌、後與物品市面同回、軍需股票頗有需要、銅股上升、飛機股漲數角至一元餘、美國鋼鐵造成本年度之最高峯、小交易所股票稍鬆、債市低落、全日成交一百九十八萬股、茲將道瓊斯紐約指數列左、

	十九日	二十日	上落
三十種實業股	一二六·一三	一二六·一三	跌〇·〇二
二十種鐵道股	二五·九三	二五·八八	漲〇·〇三
二十種公用股	二七·〇一	二七·〇一	不動
四十種債券	九六·一三	九六·一〇	跌〇·〇三
十一種物品	五三·一〇	五三·五五	漲〇·四五

紗花 現品提供 標紗浮多陣脚動搖

▲八九月份跌落一元五角

紗市晨堅午跌、局勢益覺挫折、蓋以本月份係、因交割時期接近、倉庫中已有當貨紗八百包、雙龍一百包、業已解入、於是人心突起驚惶之狀、近月浮多動搖、同時現紗銷場、更形岑寂、午後本月猛跌一元八角、

近期紗跌得慘

標紗前市開盤、因標金回旺、故各月尙漲一二三四角、但場內交易頗形寥落、結果各月比上日收盤價微漲一二三角、午後開盤本月忽然下降、遠月牽動而跌、查其原因、據一部分云、謂空方已有十六支某紗八百包、十七支紗一百包、尙有二十支牧羊紗六百包、天官紗亦有交解說、因之人心大虛、多頭了結、市價步跌步落、現紗銷路益滯、結果本月比上午收盤價跌一元八角、遠跌一元一角至五角、但三品紗近漲二元、遠漲一元半、查賣出錦昌六百包、仁豐六百包、益大一千四百五十包、遂記四百包、森康四百包、潤康六百包、恒昌一千五百五十包、進大孚六百包、益昶五百包、長豐三百五十包、賡豐七百包、均昶六百五十包、泰昌七百包、信誠一千零五十元、一日間最高低價及收盤價列下、

標紗	最高價	最低價	收盤價	漲跌	存賬數
八月期	一七三·六	一七二·六	一七二·六	跌一·三〇	一四,一五〇
九月期	一七三·〇	一七二·八	一七二·八	一·四〇	四〇,〇〇〇
十月期	一七三·〇	一七二·六	一七二·六	〇·九〇	三一,六五〇
十一月期	一七三·二	一七二·六	一七二·六	〇·七〇	五五,四五〇
十二月期	一七三·三	一七三·〇	一七三·〇	〇·七〇	四九,三五〇
一月期	一七三·〇	一七二·八	一七二·六	〇·七〇	一八,一五〇
總計					二二六,三五〇

現銷消價亦跌

現紗銷路仍滯、查全日各帮買去統計僅三百零二包、行情跌二角半、各帮買額列下、

內地	一二〇	江西	六〇	汕頭	五	寧波	二五
廣東	六〇	同行	二	福建	一	徐州	三〇

近期棉慘跌七角 一般多頭出籠

▲檢驗處及格棉花僅有一萬餘担

棉市多方拉力最强之八月期、今則又見回跌、據市場言、棉花檢驗處、有審查及格之棉、一萬餘担、有一部分多頭已出籠、致市盤鬆懈、亦有新棉因天氣順利、姚花太倉花等在十月期有交解之說、市象帶疲云、

八月期鄭標進六元關

標花前市開盤、因標金復漲、市氣略昂、各月又見微漲、但八月期多頭出籠、形勢較萎、結果本月比上午收盤價跌一角、遠漲五分至一角、午後開盤、八月期突然下墮、市上傳言謂有一部分多頭、已了結不少、故至二三盤、破進六元關口、遠月新棉、因新棉登場時期日近、套賣者較衆、市態愈形急懈、結果本月比上午收盤價跌六角、遠跌一角至二角半、查賣出振大一千六百擔、合興六百擔、元一七百擔、長餘一千一百擔、協成一千二百擔、賡豐一千擔、愼記一千七百擔、大昌成一千擔、長和一千三百擔、買進賡豐八百擔、源興昌一千二百擔、錦昌一千七百擔、元一一千三百擔、長豐一千四百擔、瑞源一千一百擔、長和九百擔、一日間最高低價及收盤價列下、

標花	最高價	最低價	收盤價	比上日	存賬數
八月期	三六·四五	三五·八〇	三五·八〇	跌〇·七〇	六三,一〇〇
十月期	三三·二五	三三·〇〇	三三·〇〇	〇·一〇	一七,六〇〇
十一月期	三三·九〇	三三·五五	三三·五五	〇·一五	一四九,三〇〇
十二月期	三三·六五	三三·六五	三三·六五	〇·二五	二六,四〇〇
一月期	三三·四五	三三·八〇	三三·八〇	〇·一〇	三三,九〇〇
總計					二六〇,三〇〇

現棉消費尙堪維持、廠需均係零星交易、惟新棉來源計姚花一千二百五十包、

新太倉花做開二千包

拋盤、業已做開、太倉花一千包、新太倉花 三九·五〇 蘇綸廠進 一,〇〇〇包 九月底送廠
靈寶花 四四·〇〇 申新廠進 一〇〇件 現貨送廠

借欵問題左右美棉

昨美棉開盤、各月跌九至十三磅音、交易以借欵問題、非常平靜、晨初因利物浦消息不佳、多頭了結、外商賣出、及據報借欵在一角二分以下、市價跌小、旋以彭克海代表力主一角二分借欵、略見回好、套賣平和、南方不願脫手、天氣狀況、西部順利、西南需雨、東部則嫌雨水過多、收盤時有人補空、尙形平穩、計現貨跌十磅音、期貨跌六至十一磅音、英棉現貨漲三點、期貨跌三四點、印棉市況平穩、計平果爾及奧姆辣漲〇·七五羅比、奧姆辣漲〇·三七五至一·五羅比、原電錄左、（二十日電）

美棉		比上日	合國幣	英棉		比上日	合國幣
十	一二·二三	跌二	三四·三〇	現	六·六〇	漲一	四二·六〇
十二	一二·一三	一	三四·〇〇	八	六·三三	跌四	三九·三〇
一	一二·〇九	一〇	三三·四〇	九	六·二九	三	三八·五〇
三	一二·〇六	九	三三·三〇	十	六·二九	四	三八·〇〇
五	一二·〇五	九	三三·三〇	十一	六·二八	三	三七·五〇
七	一二·〇二	六	三三·三〇	十二	六·二五	三	三七·四〇
現	一二·七〇	一〇	三五·五〇				

		比上日	合國幣
平果爾	一三三·〇〇	漲〇·七五	一九·四〇
奧姆辣	一八〇·二五	〇·七五	二六·七〇
白羅溪	一三五·〇〇	一·五〇	二二·七〇
四五月期	一〇三·八五	〇·三五	一九·八〇

又據孟買電、二十一日四五月期白羅溪花之開盤預測、爲二百零三羅比、較上日收盤跌八分之七羅比、

糧食 杜米跌價洋米漲

—何嗜好之特殊如是—

本米（滬南）昨各帮來源仍到二十餘號、（貨共四千餘石）市況自前午人心轉虛後、昨則開市銷場即見呆滯、包胃亦祇盤谷等帮辦三百餘包、適市色即遂下游、結果各路粳及薄稻情悉驟跌一二角不等、杜洋尖亦帮落數分、陰元則賴貨乏、且有銷胃、故市氣獨好尺外、東新及新洋尖亦跌一二角（滬北）昨日河下各路來源念六七艘、市上去胃白粳早稻零拆平淡、價形修短一二角、東新粳新客尖出貨頗旺、去路呆木、市價短二角、新參尖到少銷活、市形定勢、薄稻及白元零胃稍化、市情亦帶疲勢、其餘各貨亦見疲軟、

洋米昨日南江新米續有機早及早糙到申、共計七百元、盡由本街辦去、四川米亦有三百卌四包、價開九元七角半、亦爲本街鄉莊辦去、目下本街辦胃甚香、客籼隨到隨銷外、洋米殊意亦活、西貢一號米被貨主撐持、三號西貢存

粉市俏後即回頭

昨日粉市、上午開價、因洋麥報價、芝加哥漲六七角左右、坎拿大漲五角、故市場人心、雖趨俏利、本月份有廠方收回、客戶對於遠期、亦有收買、故各月份較之前日、計好一分左右迫下午開價、交易仍見活潑、市氣則又回跌、以福新阜豐等廠、對遠期均有套售、並傳現洋麥之合價、較前略鬆、故一俏之後、又復回落、就時令推考、適爲月餅汛、往年此際、現銷暢旺、今則購買力依然不振、實非一時不能挽回也、結果本月份不動、九月份至十二月份、反較小二厘半、一月份好二厘半云、

底亦滯、價乃各漲五六分至近角不等、小絞與暹邏則居站局、全日開出西貢四千包、小絞暹邏一千多包、除內地略辦三號及碎米外、盡由本街收去云、

期麥多空競爭不力

昨日期麥市面微見穩固、洋麥報價漲五六七角不等、金市亦見回騰、照往常情形、當須昂貴、惟市場交易、實在稀少、業內外買賣、均可得失、未加注意、雙方爭競不力、市面遂少呼應、故開價雖好二三分、後則均趨盤旋、又因其行家不動、故市面平靜、致人心尤趨平靜也、結果本月份較好三分、十十一月份漲二分、現麥市面、因廠胃未開、又無正式見交、即南市特高貨、開過六角八分、又較軟弱、但廠方仍少問津云、

海外小麥、雜糧專家史諾氏估計麥之產量爲一萬四千五百萬斛、與八月一日二萬三千八百萬斛之估計比、減少達九千三百萬斛之巨、歐洲時局有堅定麥價影響、廠市與溫尼沛情形皆較前穩定、

		八月十九日	八月二十日	上落
▲芝加哥小麥	九月份	八六·七五	八七·五〇	漲〇·七五
	十二月份	八九·二五	九〇·六二五	漲一·三七五
▲坎拿大小麥	現貨	八五·一二五	八六·〇〇	漲〇·八七五
	八月份	八〇·一二五	一〇一·二五	漲一·六二五

江北新紅糧提早上市

昨日江北新紅糧（即高粱籽）已有一百包上市、今庚江北一帶紅糧年境特佳、故已於處暑節前出早登場、往年須過節上市、其身份不免夾帶濕軟、籽粒尙粗肥、價開三元一角、由內地帮辦去、陳貨因之轉呈軟勢、昨開蚌埠貨一百包、價爲三元一角、行情比較上日市跌去五分、

油市 白桐油洋莊漲至五十元

白桐油今庚以湘鄂等省各產地存貨、商等貨品幾將銷罄、漢口本爲集中之地、但因到不敷銷、存底毫無、且距產新尙有兩月有餘、不得不降格而求、即不足庚者、亦一律收容、乃現在漢市洋莊油已售至每擔四十九元六角、後交行家似非五十元不可、大概不足庚之油、須視庚數之高低而定價格、惟仍以足庚價格爲標準、則此後洋莊辦貨、勢將不問庚數之高低、一律兼收、如是桐油出口、又多一出路矣、

糖市 黃崗青漲二三角

昨日糖市以關金略緊、趨勢稍佳、惟交易不多、公會劃盤二四粗砂白現貨上午稍有做出、價爲十七元二角半、比升五分、轉口貨叫原價未成、太古糖及本廠綿白均乏上落、糖業合作公司、標售惠州粗白及中砂白共三千包、均原價成交、荷粗白二千包、十七元一角、成交一百十包、號盤有潮帮開出黃崗青一百數十包、價爲十元三角至二角、以到貨無繼、趨勢轉緊、比前盤好起二三角、

市價

銀錢

	早市	午市
拆息	一角八分	一角八分
劃頭	白劃	白劃
江南	（每萬）八百卅二元	（每萬）八百卅四元
廣東	（每萬）七百卅七元五角	（每萬）七百卅七元六角
兌牌	二千七百十文	二千七百十文
銅元	三百四十四千文	三百四十四千文
衣牌	三百四十四千文	三百四十四千文
角坯	二千四百四十文	二千四百四十文
貼水	九十文	九十文

又公單上海銀行業同業公會
拆息每千元每日二角
貼現每千元每日二角

金市 金業交易所（標金）（單位元）

十月份 開盤 八七七·三 又 八七四·三 又 八七七·三 又 八八〇·〇 ……最高 八九〇·〇 ……最低 八七四·三 ……午收 八八三·四
本月份登賬 八八〇 九月份登賬 八八二 十月份登賬 八八三
上午補水 八八〇 赤金 八八三·三
大同行兌出每兩 九十二元七角 兌進每兩 九十二元

匯兌 ◉中央銀行掛牌

倫敦大條 即期 二十便士 遠期 二十便士
紐約銀價 六十角五分
純金每盎斯 七鎊〇一便士
英金 三十五元
英金一元 合國幣一元八角三〇
上海標金 九三〇元六角
關金 美金 一元九角

◉本埠匯豐掛牌
倫敦電匯 一先令五便士
紐約電匯 三十七元
巴黎電匯 五百六十法郎
……

證券

◉華商證券（上午第一盤收 / 第二盤收）……

紗花

◉華商紗布 標準棉紗（反手二十支）金鷄
八月期 前市 開盤 一七二·三 ……後市 ……
九月期 ……
十月期 ……
十一月期 ……
十二月期 ……
一月期 ……

標準棉花（國產細絨棉花原料漁洲）……

◉三品紗花 ……
◉花市 ……

◉現紗 ▲前市

紅人鐘二十支 一九〇·〇〇 廣東
牧羊 一八七·二五 又
大發 一七七·五〇 寧波
三羊 ……
富貴 ……
雙鶴 ……
……

雜帆 上海進出口商品檢驗統計

▲七月份商品檢驗局報告

甲、出口商品

▲生絲（單位包）

絲類	運往歐洲 本月	本年	運往美洲 本月	本年	運往印度 本月	本年	運往其他 本月	本年	總計 本月	本年計
白廠絲	三,二〇七	三,五三九	一,四五八	三,一六八	—	—	四	五五	[illegible]	[illegible]
黃廠絲	五四	三六五	四四	二五	一一	一一	七	七	一一五	[illegible]
白絲	一九五	一,三三一	三三	一〇一	二五一	三五一	三八	三三〇	[illegible]	[illegible]
黃絲	三八	三六	二九	二〇	二五一	二四〇	三八	四八	[illegible]	[illegible]
灰絲	一〇六	一三三	一〇	一〇	—	—	一六	四七	[illegible]	[illegible]
雙宮絲	一一	一一	—	—	—	—	[illegible]	[illegible]	[illegible]	[illegible]
共計	[illegible]	[illegible]	[illegible]	[illegible]	[illegible]	[illegible]	[illegible]	[illegible]	[illegible]	[illegible]
廢絲	一,三二五	一,四二〇	二三五	二五	四	五	一六八	六〇四	[illegible]	[illegible]
總計	四,二六〇	七,二六八	三,〇七	三,〇七	三二二	三五九	七四	一,四〇八	[illegible]	[illegible]

註：本年份自廿四年六月起至廿五年五月止

▲蛋及蛋產品

出口往	鮮蛋(個)	皮蛋(個)	凍蛋(公斤)	乾蛋(公斤)	蛋貨(公斤)
美國					
比國					
法國	鷄蛋 一〇,八〇〇,四〇〇 鴨蛋 二,三〇〇,〇〇〇		八,〇四〇	四,〇〇〇 六,五〇〇	(濕)[illegible]
英國			一,六六三,六六八	一四,〇一七	(蜜)[illegible]
荷蘭				一〇,四四一	(濕)[illegible]
義國				[illegible]	
日本			四四,〇四二	七,四五九	(濕)[illegible]
菲列濱	鷄蛋 [illegible] 鴨蛋 [illegible]			一八	(濕)[illegible]
其他		一,〇四,七七三		九,一四一	
合計	鷄蛋 [illegible] 鴨蛋 [illegible]	三三九,九七三	一,六六五,八四四	一七,八七二	(蜜)[illegible]

糧食 ◉滬南米市

常帮白粳 …… 特包
……

◉滬北米市 ……

◉麵粉 ▲前市 八月期 …… 九月期 …… 十月期 ……

◉破石米市 ……

雜糧 ◉雜糧交易所 標準新小麥 ……

油餅 ……

絲市 ……

茶市 ……

海味 ……

魚市 ……

輪船進口報 ……

進出口各貨彙報 ……

出口輪船報告 ……

自由談

海洋的描繪

自學

因爲自己是喜歡海洋的人，所以對於描繪海洋的文字，也特別的愛好着。常以爲海洋的美總是隨着觀者的心境而變幻，有時是愛撫的慈母，有時是一個睡眠的嬰兒，有時又似吞噬一切的暴君或魔鬼。有人說海包藏着許多秘密，可以告訴人以他所不知道的東西。這種說法，在我面對着海洋或讀到描繪海洋的文字時想來，是毫不覺得過分的。

過去最使我愛讀的，是丹農雪烏的「死之勝利」一書中描寫海洋的一段，寫一個臨死的人在海濱的星空下聽海波的呼嘯，而引起顛倒離奇的幻覺。雖然取着小說的形式，但讀起來正如一篇想像豐富音調鏗鏘的散文詩，Burton Rascoe說他的文字想像豐富描寫確當，這話就能在這篇文字中看出例證。海的怒吼與低泣，夢境的迷惘，死的威嚇，和出現於黃昏時的暮色的莊嚴，在字裏行間織成一幅最妖艷最神秘的圖畫。他寫着在七月的醇潔的丁香色天森之下，緩緩展開的海的諧樂。又用擬人法來寫海的憤怒，嫉妬，譏抑，滾倒，嘲諷，撫慰，呻吟，祈禱，種種行爲。他的描繪是華飾的，不吝惜地把可能用的新字眼和形容詞都用進去。和他相反的，高爾基，對於海雖也用着擬人的刻畫，但全是簡樸的，他用的古怪字眼很少，只如淡水彩畫那麽略略鈎勒上幾筆，便在紙上現出個生動的形象。如瑪爾伐，如一個人的誕生諸作品，寫海時，所採用的全是最經濟最有效的浮雕式的手法。他似乎看到海洋之美的某幾個要點，專抓住這要點表現出來，遺棄了那不值得寫的糟粕東西，景物的美便集中在這幾句話的範圍裏了。他寫「海笑着」，又寫「洶騰落快活的波浪」，這種使人神往的「健康的美」，也正象徵着這甦生期的巨人的心境。爽淨，單純，有力，正表現着新文學特異的優點。

有些較舊的作家，其描寫海洋手法的優越，仍是不能被我們所遺忘的。如最近爲人譯出的洛諦的冰島漁夫，把海寫得神秘得可愛，同時又淒涼得可怖；迴環描寫中，透出一種北歐的憂鬱氣分。倚筆都如深瀰舖張開的圖畫卷軸。寫海又沒忘記寫那海上的人，因之他筆下不僅傳出人與自然力的抗爭，也還有從人的心理角度上覷出去的海的另一面目，寫出那從外界所取來的全體的色彩，但卻被反映於內界，而同時對心情予以同一的調子。

從前看過一本伊本納茲的「我們的海」，其中寫歐戰中一個女間諜的活動，寫到海中許多古怪的東西，那寫得就未免單調。此外使我不忍釋的是小泉八雲的一篇海濱看太陽初昇的散文，小泉八雲向以美文見稱於世，這篇裏他費了很大氣力來形容那旭日，那旭日下的海波和帆影。雖然所寫環境和高爾基所寫的沒什麽兩樣，但情調卻全異其趣。高爾基對於海，有的是富有生命力的浪漫性的誇張；而小泉八雲，却只用了抒情詩的調子平靜地鋪敘出那朦朧而委婉的境界，給人帶來一種縹緲而委婉的詩趣。前者是對於「自然力」之「野性的號呼」，後者則只是一個異想的詩人流連景物之作而已。生活之決定作品，有如此者。

古往今來不知有多少作者耍他們的心血於海洋的描繪上，要說也說不盡，但我們現在所要求的，不是沉醉於海洋的妙景中作神秘冥想的詩人，而是能從一切偉大事物中看出了「新生的萌芽」的歌手，來歌頌並描繪那「中國海的怒潮」！

「詞兒」構成底分析

汪馥泉

不論用「注音字母」也吧，用國語羅馬字也吧，用國語拉丁字也吧，「詞兒」底寫定，改造及創制，是一個共同的基本的問題。

這里，我們試就詞兒底構成，加以分析。（當然，這只是一個發端而已。）

㈠意義相同的——王引之「經義述聞」卷三十二「通說下」「經傳平列二字上下同義」條：「引之謹案：古人訓詁，不避重複，往往有平列二字，上下同意者，解者分爲二義，反失其指。如「泰象傳」「后以裁成天地之道，輔相天地之宜。」：裁與成同義……輔與相同義……「隨象傳」「君子以嚮晦入宴息。」……宴之言安，安與息同義。……」如道路，遮蔽，賓客，懼怕，傾覆等都是。

也有意義相同的兩個詞，構成爲一個詞之後，其意義或者不變或者轉變了的，如眼目一詞，可以作眼睛解，如「眼目清涼」；也可以作主要處解如「傳燈錄」「夫參學眼目，臨機直須大用。」

㈡意義相類的——把意義相類的兩個詞，構成爲一個詞的，可以分爲兩類；一類是，構成爲一個詞之後，其意義是將相類的兩個意義都包括了進去的；一類是，成爲一個詞之後，其意義已轉變了。

前者，如詩歌，歌謠，姿容，禮儀，法則，法律，刑罰，筵席等。

後者，如柴米，衣食是指日用；筆墨指詩文，楮墨指寫字需用的東西，紙筆指契據；衣冠可以指臣子，冕旒可以指君上；絲竹指音樂，干戈指戰爭；木石指無知覺的東西（孟子「與木石居。」）（以上所舉，即修辭學上所謂「借代格」。）

㈢意義相反的——如大小，左右，好歹，雌雄，買賣，借貸，勝負，多寡，賞罰，陰陽等種，也可以分爲兩類，一類轉變了的，也是一類包括兩個意義的。但是，雖說一類包括兩個意義，卻也稍稍轉變了的：如「決個勝負」，可以解作決定個你負我勝，我負你勝，也可以解作打一仗。如「還多寡有幾兩還金和幾十本樣本送與先生」，這多寡可以解作多少，少少有幾兩……云云，也可以解作總有幾兩……云云。

後一類，如「一決雌雄」，是一決勝負的意思。「假使有個長短」，是說假使一個人有個「三長兩短」（即「死」）的意思。「只是我要往一個朋友處借貸」，這裏只是借，沒有貸。「現在是一個存亡關頭」，這是說將亡的時候。「這個緩急」，是告急的時候。

還有，還有一種構成方法的，便是把構成的兩個詞底意義，並不相類，也並不相反，卻是對待的。如東西，規矩，水火，父子等。構成後，意義已完全轉變。「不辨東西」，是不知道方向的意思（東西，也作物事解）。「不循規矩」，這個規矩，變成禮貌了。水火，是說「物性之相克」，父子，「含翩敘相承之義」。

㈣重疊詞——如爸爸，媽媽，哥哥，弟弟，太太，奶奶，漸漸，往往，單單，常常，哈哈，玩玩，走走，坐坐，天天，剛剛等。「詩經」第一首第一句「關關雎鳩」），便是一個例。李清照「聲聲慢」詞中的「尋尋覓覓，冷冷清清，淒淒慘慘戚戚」是有名的例子。

㈤由於雙聲的——如彷彿，躊躇，流離，山水，恍惚，古今，加減，規矩，陰陽等。

㈥由於疊韻的——如徘徊，糊塗，荒唐，朦朧，從容，窈窕，模糊，水火，老幼，好醜等。

這第五第六兩項，在數量上是很多的。（由于聲韻的關係構成的詞兒，這里有一點，是得帶便述及的，便是章太炎底「一字重音說」。「如「說文」人部有「焦僥」，僥，本字也，焦，則借音字；何以不兼造樵，則知僬字兼有焦僬二音也。」）

㈦類名加區別詞——類名加區別詞，可以分爲兩類：一，在類名之上；二，在類名之下。

前者，如科學家，文學家，軍閥，學閥，字典，辭典，鈔票，當票，大狗，小狗，包車夫，汽車夫，白馬，黑馬。

後者，如眼淚，眼球，電燈，電話，女學校，女博士，文章，文學。

㈧本詞加發語字或收語字——加發語字，如阿公，阿婆，阿叔，阿姊，阿姨，又如老兒，老伯，老大，老二，老張，老王。加收語字，如窗子，褲子，墊子，刀子，扇子，桌子，兒子，女子，妻子。又如瓶兒，盆兒，鳥兒，嬰子兒，孩兒，（杭州話中兒的收語字很多。）又如木頭，拳頭，鼻頭，（也作鼻子），釘頭（也作釘子），紙頭，罐頭，鈕頭。

㈨接頭語及接尾語——這與第七第八兩項，相似而不同。接頭語，如反革命，反猶太主義，不周延，不景氣。接尾語，如理想化，科學化，一般性，必然性。

關於詞兒底構成，大約可分如上的九項。

這里，還有零零碎碎的幾點，也試着寫下來。

上述第四項的重疊詞，有疊成四個「字」而構成的，如男男女女，明明白白，匆匆忙忙，陸陸續續，和和氣氣，吞吞吐吐，老老小小。

有一種所謂「滑收釋」，如汪中「述學」「釋三九」中所述，三仕，三已，三戰，三勝，九死，九牛，九地，九天。又如四海，十方，十足，一切。

以上所述，只是隨手寫下來的東西。當然，是在打算將來更精細地寫一點的。

傍晚

羅洪

在任何季節裏，我常常最愛傍晚的。人們大概都愛清晨：當你還穿着柔軟的睡衣，帶了一副睡態站到窗子面前，對着明朗的天空，看一片兩片薄雲懶散地飄浮過去，或看着三五成群的小鳥翩翩地在晨風裏飛過，那眞是再安閒不過的事了。如果從睡夢中醒來，在窗帘的隙縫裏望到一塊塊蔚藍的天，聽着遠處送來的隱約的市聲，便伸手到枕邊拿起一本愛看的書看，或是無賴地哼起一隻愛聽的歌曲，這中間一定會體味到許多樂趣。然而像我們那麽載着生活的重負的，那裏會有這樣悠閒的日子呢。每一天，只是希望把日子快快打發過去，讓生活的重擔負載着，把自己在生的巨輪之下榨壓着。每到傍晚時候，才給自己鬆一口氣的時候，便懶散地坐到我的椅子裏，看着窗外給晚風吹拂的樹枝，看着掛在牆角上的夕陽，任性地吸幾口安適的空氣。一切希望的夢，也在這個時候飄浮了起來，對於生活的重負，也得到一點聊以自嘲的慰藉。

說到傍晚，我愛那夏天和秋天的時候。夏天的傍晚是特別美麗的，牠是那麽地使人覺得涼爽和絢麗，當你穿一件輕便的薄衣，站在樹陰下面，或是短籬傍邊，給一陣陣晚風玩弄着短髮和衣角，那是比較坐到咖啡館裏吃刨冰要涼快多啊。而且還有那藍的天空，給夕陽渲染成的雲霞，鮮明的色澤和幻變的姿態，看着便得到一點輕柔的快感。在這種時候，無論什麽悲哀歡樂都忘了，我往往想到只有自然是最美麗吧。至於秋天的傍晚，我就最愛牠那種恬靜的色澤，以及略有悲涼的氣氛，牠是那麽地使人容易想到過去，悠然地浮起許多憧憬來。在這個時候，我便坐在我的椅子裏，噓了一口氣，好像把一天生活上的累贅都吹去了似的，默默地望到幽深的天空，看飛鳥成群地在我窗前斜掠過去。

雨

立波

很多的人愛雨。「夜雨瀟湘」成了古來的名句，「雨打芭蕉」也說是能夠引起清切的離情的光景，「雨洗梨花」更能夠使人想像「梨花帶雨」的憐艷，而「雨窗之下」確實也做了多少清高的隔地。

但我卻深惡痛絕雨。雨是最沒有情熱的東西。他潮壞了光明，銷損了花枝的強健，更冷落了人間來往的路。他好像滂沱的眼淚，但這淚是惡無情義的冷冷的沒有一絲熱意和鹹味，不是人間的。

晚上每被臭蟲咬醒，一聽見雨聲，就感到冷寞和嫌惡。撚開燈，馬上又閉息了；原是想起來捉掉幾個臭蟲的，因爲討厭看到雨，臭蟲也不捉了。我想，臭蟲使人嫌惡，到底還知道人的熱血；又公然冒死來做人類的敵，還有生的勇敢，遭他咬，咬得睡不着，也比看着雨的顏色好。

雨瀟瀟的下，打在小窗上。想起剛才撚開燈，一瞥之下，看見白色的窗帳被屋漏滴濕了，到明天，那濕處要留下一塊黃色的痕印。又轉彎抹角的想到了十幾省的潤水上面無數浮腫的人屍。

雨可惡。可是他又這麽鈍感，一點也不曉得被人嫌惡了，老是不停不息的滴，滴在屋頂上，飄在窗台上，發出啾唧的無恥的聲音。

就是雪和冰都好，雪有潔白，冰有徹骨的寒氣，都比不冷不熱的雨好。人一淋到雨，就祇有感到無窮無盡的霉氣的。

「可是雨不能缺呀。雨是日常生活的必需品。」

正因爲他是日常生活的必需品，就祇有這個功用，此外，什麽用處也沒有，更使人討厭！人不是單單銷度日常生活的。

如果有人問：有一頂光珠寶鑲造的王冠，戴着可要挨受一個月的淫雨，又有一座猛火，熊熊的活火山，山裏面有一顆燒死了的美麗的女人戴過的燒不鎔的戒指，你要那樣，戴了那雨裏的王冠呢還是去取那火中的戒指？我說，去取那女人的戒指，取得了，永遠做個死了女人的男子也罷，取不到，而且就因此燒成了飛灰也罷，都比看着不冷不熱無變無化的日常生活裏的灰色的雨點好。

我就是這樣深惡痛絕雨和愛雨的人，我以這同樣强烈的程度，熾愛着太陽和愛向太陽的男女。

愛情（一）

S.塞爾吉夫·晉斯基作　蘇明譯

塞爾吉夫·晉斯基(S.Sergeiev-Tsensky)生於一八七六年，廿八歲時開始文學生活，十年的文學活動之後，便沉默了。直到一九二三年才又出現於文壇，發表了他的長篇變形(Transfiguration)。革命時，他隱居在克里米亞，他是常常和文學界的人們隔絕的。在現今蘇俄的文壇，他並不是進步的，活躍的作家。但他的作品在革命以前就博得許多批評家和讀者的讚賞，高爾基甚至稱他的變形爲二十世紀最偉大的俄國小說之一。他的作風是以語彙的豐富和詞藻的華美見長，他是一個優秀的Stylist。在主題上，他頗與安特列夫和阿茲巴雪夫相似，常以死，運命的殘酷，個人的寂寞，病態的心理狀態爲主要的主題。但是在這裏譯的一篇裏，雖也同樣可以看出運命的播弄和個人的寂寞的心理，但卻已閃耀着另一種形態的光芒了。——附記

這是在一九二五年。

在一條流入北冰洋的西伯利亞的大河流上，是斯拍司梅村。在那裏，一位年輕的新教員，最近從維埃特卡來的，被離學校不遠的一個小屋裏的十九歲的沙瓦卡·考爾特(Coward——即怯懦者)所熱切的凝視着。

這位新教員喜歡大聲的笑。大體上說，她是活潑，愉快而漂亮。她那燦爛的紅帽子和她那掛在耳邊的烏黑的捲髮十分相稱。當那些簡單的西伯利亞人在街道上問她叫什麽名字的時候，她搖着她的捲髮，回答說，「我——亞洛沙。」

「什麽——亞洛沙？這是個男孩子的名字，」這些農民說，仲直他們的寬闊的肩膊。

「這是我的名字。要是你們叫我做愛爾娜，我是不答應的，更不要說叫我伊娃諾芙娜了。」

他們叫她做亞洛沙。

當沙瓦卡在街上看到她的時候，他不單是凝視着她，而且還熱切的凝視着自己。他做着以前從沒有做過的事情，在一面鏡子前凝視自己。

他的臉是一副極平凡的臉。兩頰寬闊而平坦，像是被稍稍熨過一下似的。他的灰色的眼睛從肩毛底下倔强的向外探望，像兩隻狼在牠們的洞裏看見了一個生人一樣。不管他怎樣盡力去使牠們有吸引力和愛憐，牠們看上去總是像

每天亞洛沙在從學校回來的路上走過他的小屋。一天他鼓起了勇氣去告訴她，慢慢的動着他的嘴唇：「我是——一個木匠。我從我父親那裏學得的，他是個好木匠呢。但是我自己對於紅木也是並不怎麽外行的。」

「哼，你自己就像木頭，」亞洛沙大笑起來。「你要我叫你用紅木做一面穿衣鏡，或是別的什麽嗎？你是什麽意思？」

「這好處是在工作，不是在穿衣鏡，」沙瓦卡喃喃地說。「是在你和我。」

「你說什麽！在你和我！且問你是誰？你叫什麽名字？」

「我叫考爾特，」沙瓦卡紅了臉說，「但那不是重要的。」

「考爾特？一個什麽名字！」亞洛沙搖搖她的捲髮。

「但那並不是重要的，」沙瓦卡頑强的回答着，隨後又極柔和的，奇妙的加說道，「我對你發生了愛情。」

唐拾義癆疾丸

暢銷四十餘年，有一服見功之效力。

▲定價每盒弍角　批發格外克己▼

上海廣西路　父子大藥廠發行

黃金大戲院　今夜特演拿手雙齣好戲
麒麟童　九更天　投軍別窰
華慧麟　投軍別窰

申報緊要分類廣告

徵求

●徵求集郵同志　近年我國集郵風氣大開，本社因喚起各界興趣，特舉行大贈送，如承函索，附郵五分，即寄各國郵花五十種及實價目錄一冊。機會勿失。◉蘇州察院場河頭五洲郵票社啟

●招尋圖章　本月二十日下午五時左右在靜安寺（路派克路相近）遺失皮夾一個，內有圖章一顆，特此登報，如有拾得送至中華捷運公司，定當酬洋十元。中華捷運公司啟

函授（初中班）（商業班）免費招生　通信記帳法初中各科……附郵二分江蘇鎮江小孫家巷立人學校

雪痕國畫函授學校　免費招生

醫學招生　經驗切實傳授西醫各科全部講義……函索章程附郵五分　上海各界研究社

催眠術　函授面授短期成功　上海赫德路愚園路角新址　中國精神研究會

●贈●課生指導

家庭職業　致富捷徑

茂森農場　花樹果苗　特價預約　上海法租界嵩山路十號

一本萬利　家庭工業　華美實業公司啟

製皂生產名著　現售二元

大犧牲　六角　五種

贈

敬送遺精早洩宮方

贈　敬送腎腦病方

敬送肺癆腎病指南

聲明

楊清源律師代表大順號通告汕頭乾豐號所執怡和洋行填發提單各一紙作廢聲明

遺失聲明

遺失保管箱印鑑圖章

遺失印鑑圖章聲明

啓事

廣生行啓事

第3111號　江蘇上海第一特區地方法院公告　聲請執管薛淦生遺產

其他

口吃　注意

申報年鑑　申報館特種發行部發行

申報本埠增刊

中華民國貳拾肆年
捌月貳拾貳日星期肆
（不另取資）

南京路石路口
大盛綢緞局
明日（廿三日）起
結束大拍賣三星期
●全部綢緞呢絨●一律非常削碼●
是否確實便宜 ＝ 憑本局過去信譽作强有力的担保

秋高氣爽
今日起大減價三十天
一切秋令用品 為從來未有之大賤賣
驚人貨品 九時發售 捷足先得 諸尊留意
▲純絲織花秋蘭綢祺袍料每件七角
▲中人男女皮鞋每雙九角半
▲純絲女裝襪六雙一元
▲男女毛巾浴衣每件八角
犧牲貨品 逐日更換
南京路浙江路東 中華百貨商店披露

新新公司
大減價 發票作鈔票用

文具部 **優待學界** 在減價期內特別大贈品
凡在文具部購貨滿洋五角以上奉送學校用品一種多購多贈

無線電部 **孟高華五六燈收音機** 比衆相宜

●君欲乘坐新式巨型飛機？
●君欲免費航空環游上海？
請注意本公司文房部今天贈
環市飛行彩劵
（準期九月二十日下午二時開彩）
▲凡在本公司文房部購墨水筆或活動鉛筆價值五元以上者贈劵一張多購多贈一千張為限贈完即止

文房部 **自來墨水筆特別賤賣** 黃黑俱備 堅固耐用

鞋部 **學生皮鞋** 特價每雙一元八角至三元二角半

◉**新到大批男女衣料**非常便宜
綢緞部◆法國印花西利綢 每尺祗沽一角半
綢緞部◆國產條格喬其紗 每尺祗沽三角半
疋頭部◆最時士林絲條綢 每尺祗沽一角八
疋頭部◆秋令薄呢男袍料 貨多價廉

新新廣播電臺 週波七八〇 電話九四一一五
本公司廣播電台為輔助學生補習英文及便利各界研究英語起見特請讚臣外國語學校校長
楊讚臣先生 **播音教授英文 免費奉送課本** 國語講解二千冊
請向本電台函索付郵票一分當即寄上一份 或向靶子路永吉里五十九號讚臣外國語學校面索亦可

樓下洋雜部
男女中統絲襪 **再送一雙** 今天賤賣每雙六角半 犧牲百打 售完即止
德國二磅保暖熱水瓶賤賣 每只一元八角半
本牌二磅保暖熱水瓶賤賣 每只祗沽五角

談言

花選拯災

瓊聲

日前滬上賑災游藝大會發了一通告同胞書，說上海十里洋場，燈紅酒綠，觀於各游藝場之摩肩接踵，電影院之出入擁擠，可知我滬上同胞，尚非絕無能力以救災黎，因之特舉行游藝賑災大會。並謂這一「義舉」，既可藉娛樂以遣身心，更得嘉惠災民，誠一舉而兩善皆備。

自然，「兩善皆備」的事情很多，尤其在上海，「燈紅酒綠」下的玩意兒可謂不一而足，所以，除了游藝大會之外，還有所謂「花選賑災」的舉辦。花選的等級，有大總統副總統及國務總理參議院長衆議院長，更有貌才品性藝術六部部長與次長等。真的，今年災民之多，為狀之慘，只要稍具惻隱之心，即當大發慈悲，更無須說甚麼民胞物與，國祚民運。然而這一善舉却到了不得不藉「花選」以資號召，這使我們一方面既覺賑災諸公運籌之苦心，而另一方面更感到中國人心之堪悲，與經濟疲困的可憐。

為甚麼？第一，近幾年來我國正遭受着經濟凋敝，農村破產，然而這是為某一部份人造成發財的機會，所以我們無法否認現在的社會情形，畸形發展得十分厲害，因此災害之來，許多人卽欲慷慨解囊也無囊可解，而所謂某一部份的人，實不能瞧到所謂哀鴻之遍野。救災的義舉，竟不能不求之於走馬章臺的風流人士，望他們於選舉花國總統等的風流事件時發發慈悲，就是這一情景的反映。

其次，人心奢靡，道德淪滅這些現象，近來被一般「衛道」者用作「痛嫉新潮力崇古禮」的好題目。不用說娼妓之徒大遭禁止，即男女同學同行同泳等也在各地加以取締。然而混跡花叢者也不少這些道貌岸然的人士。從救災義舉之推行於選舉花國總統這回事，就表示出所謂關心世道的人心如何，而其「痛嫉新潮力崇古禮」究竟是怎麼一回事。

雁歸草

程銓

陽光萎枯而無力地照在田場上，已經又是秋天的季候了。在遠處，對門的小山的頂上，依舊像去年的殘冬一樣，環繞地飄浮着成堆的萎黃而空虛的雲片。那些東西，正像一種沉鬱的氣分之集合一樣，凝聚在曠野而高朗得怕人的秋之高空裏，頑固而黏厚，老是不肯消散開去。這時候，人便從以前的輕快的心情中，一天天地感到更苦悶，更陰鬱起來，由此便明白，秋天是確實恐無挽回地在走來了。

黃昏，在夕陽的映照中，雁子成羣從北方飛了來，預示着在後面的一個困苦的嚴冬，這些，人們是知道的，人們是經過了一個個的殘酷的冬天而過着來的，人們是熟悉牠的呀，

一聲聲陰沉的鳴叫，古屋的門廊也變得陰慘起來了：一個老人歇在破殘的陽光裏默默地抽烟，烟絲一縷縷地騰向空去，在靜寂中，像在思索一點永遠想不懂的東西似的。屋檐下，依然存在着三二個燕子的舊巢，而如今是，一個可怕的季候將來臨，燕子已經遠去，而留下的這些破舊的窩巢，也顯得多凋落哪！

還清楚地記得，春上，那熱鬧的季節，燕子南來的時候呢，那時節，氣候是好的，一天的靑空就保證了不會再有風雨，人在輕微然而却是愉快的憂鬱中，依稀還能記得晏殊的詞句：「無可奈何花落去，似曾相識燕歸來。」

而今，歸來的再不是燕子，而是成羣的雁了。

原野間依然鋪着零落而無力的陽光，故鄉，想起來該也會同樣地顯得凋零，柔和，而可憐了吧？為了細小得像麵包屑一樣的生活，一年年無羈期地飄流在外面（一千里的外面！）像勞碌的燕子與孤獨的雁，到夜晚來，在沈沈的烏黑的時日中，遇到的已僅僅是「似曾相識」之依稀的故土的輕夢了。

秋天是那麼一天天地過去，像書頁是那麼一頁頁地翻過那萎黃的書頁，而記載在這裏面的，究竟是一些什麼呢？是一些枯萎的秋陽和落葉，與一夜夜的淒絕的蟲的鳴叫吧？

雁羣是向着南方歸來了，經過了那麼可驚的長途跋涉，渡過了那麼悠長的曠野與巨流，為的是僅僅企圖獲得一點較溫煖的空氣啊。是的，像這樣的小動物的努力是可驚奇而感佩的，然而，那被稱作萬物之靈的人呢……？

飄流着，一個個地，有那麼多，酷冷的季節是在預示着它底來臨了，然而依舊是苟安；對於故鄉，煖的故鄉，而依舊是一些虛空而傷感得幾乎難以令人相信的懷念能了。

說，是恐蠶而懦弱的吧。

曾經嘆息過燕子的離去的，而現在是，又在感念着雁子的歸來了！明日的：就在那麼一次次地嘆息中，平凡的時光終究得平凡地過去，而自己底鬢髮也會添上銀白的星星的。

來吧，一切枯萎的，寒冷的，儘跟着雁子毫無顧忌地來吧！自己底心上是冷漠而空洞的，可以讓它們到裏面去住。

是的，雁子歸來了！是南方的秋天，有成堆的雲，空曠的天河，寂寞的大海，枯萎的秋陽……總之，雁子是歸來了。

六月之夜

耶戈

六月的夜是憂鬱的。在這狹小的茅舍里又是這般的沉靜，我心裏不禁感到一陣空虛。

天上的月亮皎潔地在這蒼鬱的原野上斜射着一片乳白色的銀光，把沉睡中的田原和林叢映成一幅銀色絕美的繪畫。

這兒雖沒有新式的時計；然而遠處傳來的更梆已經報着三更。燥熱使我煩躁地睡不着覺，便睜着眼在痴想。

一片淒厲的叫囂，突的不知從那兒起了。我懷着好奇心靜穆地傾聽着，可是它却又慢慢的低弱着沉靜下去。從此相差不到五分鐘我便能聽到了同一的可怕的呼號，有時是那麼地低弱，有時却又光亮起來。

「是夜狼的嗥鳴？或者是虎嘯！」然而我仔細地聽着，却一點也不像。

於是我便爬起床來，在地底下隨便找着一雙鞋穿上，用發顫的手以墻架上抓把鳥槍，也不想它有沒有裝好了火藥，便踏着輕快的步伐，開着門偷偷的溜出去。

原野廣闊地展開了它底陰影，顯示着沉悶的寧靜。狗兒縮緊着宏碩的壯頸在樹蔭下蜷伏着。呼號沉悄了，迎面吹來了田野的晚風。

我輕步的來回在打稻場上踱着，心裏兀的感到了焦躁和空虛。

突然，尖亮的呼號又來了，似乎還能夠糢糊地聽到了一個近於女子鳴咽的尾聲：「苦啊！……」村狗從睡夢中驚醒了，好像突的中了一刀似的跳起，聳着鼻子，高昂着頭，宏亮的叫了，旺！旺！旺！

我底神經開始感到了陣寒慄，額角上濕刺刺的沁滿了汗珠，毛髮好像都快

券欵開支所餘 掃數自動賑災

東方標準美人

徐來女士禮服由上海綢緞公司承製

準備參加 不必考慮

徐來女士加冠盛典

三天盛會 今日第一天 在靜安寺路大華路 維也納花園舞廳舉行

今日預祝大會

今日節目

泡泡上天……白虹主演

鳳雙飛……王文琴王玉琴合演

特別快車……張素珍女士

茉莉思鄉……白虹周璇

破天荒合作……汪曼傑女士 黎明健主演

摩登的戀愛 勇健的青年……

徐來親自表演大歌舞劇 娘子軍 十四位明星配演徐女士一人主演

燈綵

硤石針工燈綵 行政院秘書長褚民誼先生在紀念週中說：硤石燈綵方足代表東方眞藝術

北平精巧燈綵 專員赴平採辦滿園點綴 火樹銀花蔚爲大觀

娘子軍總司令徐來

門券 每張一元附送贈品

◆售券處◆ 南京路山西路四川商店總號 南京路抛球場四川商店分號 維也納花園內 新新公司後面慈安里雪懷照相館

贈品 （一）徐來女士親筆簽名大照片 （二）家庭工業社香粉 （三）社會晚報加冠特刊 （四）陶樂公司啤酒試飲券

本廳同時優待來賓加聘逸園歌舞班每晚表演 Royal Hawaiian TRIO BABY LALNI

茶舞奉送精美茶點

考夫券而減售五角

購舞票十元贈大菜券一張

購舞券五元贈一考夫券一張

誌謝：承柯達公司，雪懷照相館，四川商店，陶樂公司，家庭工業社，中西大藥房，賜贈高貴材料及各種物品，特此謝謝

豎起似的，遍身感到一陣瘧疾病患的者痙攣。一個可怕的思想很快地攫住了我，使我想不顧一切地拔着腿便望屋里奔進去。但是，我畢竟沒有這樣做，我想起了自己帶着武器，便也就膽壯起來。有一種不知道從什麼時候生起來的力量在蠱惑着，我於是便望發出呼號的地方逕去。

穿過了一畦一畦青翠的田野，我悄悄地行進着，一顆活躍了的心爲緊慄和好奇所充滿。

遠遠的林叢，像座蒼鬱的山巒，在銀色的天空底下，一縷縷地反射着烱頭的迴光。

從村里通到這林叢本來是有一條寬敞的坦途，坦途底兩旁便夾着兩條澄清的溪流。這兩條溪流從山上發源起，一直通過三十六村的田野而流到大海里的。往常這條溪流在三十六村里的莊家人是被視爲生命綫的，天氣酷熱時年青人便會集羣結隊在這兒洗澡，全身脫得光光的放肆地談笑，調情；村里的村娃也常當在上市時三三五五地借着洗滌衣服的名目，在這兒和年青夥子們鬼混。

可是這幾年來到處鬧着災害，這條三十六村的生命綫便不斷地鬧着一些被逼害男女的投水，或者在溪旁的樹上上吊事情，而被視爲畏途，村人認爲它有鬼魅作祟，已不把它看成怎樣可愛的了。

我偷偷的走着，忽然在溪旁的一叢樹蔭下，我發現了一團模糊的陰影在那兒蠕動着。仔細一看！隱隱的便能够認出了他們一共是三個人，好像是兩個男人和一個女人。這兩個男人都是一種農民的打扮，死拖活捉的夾着一個頭髮蓬鬆，衣服破碎的女人望林中進去，那個女人便死命地抱住一株樹根不肯進去，口里嗚咽着。

我心里暗自默忖道：「這一定是奸情或者是無端的逼害！」禁不住憤怒起來，提緊了槍想大聲的吆喝，但是當我想起自己帶出來的鳥槍原沒裝好了火藥，心里不禁忙亂起來了，不知道自己該怎樣纔好：追上去呢！還是回了村里去叫人再來呢？一時迷亂着，無從决定。

但是當我定了一會神後，再看看這溪邊上正在扮演着悲劇的那三個角色，已經不知從什麼時候便跑得無踪無跡了。

我心里感到一陣悶鬱也就回村了。

第二天早上有人上山去砍柴木，便在溪流里發現了一個被勒斃的女屍，但是却誰也不知她叫什麼名字，那個地方的人。

這事過後不到兩個月，村里便來了一個將約有五六十歲年紀，鬢髮斑白的老人。他穿着身襤褸的衣服，頭戴竹箬，背馱包袱，手里高揚一把白紙旗，旗上歪寫着兩個大字：「尋丫」，敲一面破鑼，用着悽苦的聲調喊道：「好心好量的善人，誰人看見我底芸兒……」話沒說完便嗚咽住了。

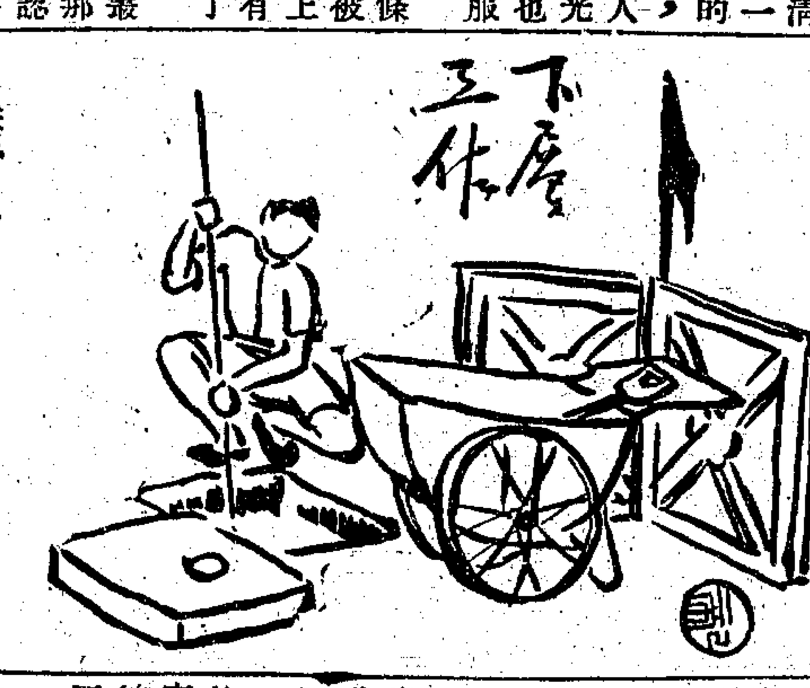

礦工

野菲

近來黃葉嶺山坡上已聽不到那雄壯的「礦夫之歌」，而祇聽到那一串一串的太息聲，和咒詛聲了。原因是兩個月沒有發工資了。

別的不打緊，倒苦了那班流汗流血的礦工，他們全是做一天工，有一天飯吃的，怎樣能够給他們把工資一連欠了幾個月不發呢？於是他們的生活就發生了恐慌。

「他媽的，三個月不發工錢，叫咱們拿煤屑當飯吃嗎」？阿狗憤憤地，從盤桶上歇了下來，扭起破衣角抹了一把汗說。銀寶對他同情地瞥了一下，嘆了一口氣，也從盤桶傍邊走到棚外的一棵大榕樹下的煤屑堆上去拍潮烟了。烟是一筒一筒的吸進去，但是他空着的肚子遂是空着的。

「眞的，什麼幾時上海可以匯款下來，幾時可以發工錢，那些全是騙鬼的話」！金龍忍不住也插進嘴來咆哮的說：「老二，咱們去找賬房去，叫他們把工錢算給了咱們，咱們不要做工了；反正做也餓肚子，不做也是餓肚子，老子情願餓死在老家里去的……」

「話不是這樣講的，你暴躁有什麼用？得，不做，不做咱們又得到那兒去呢？到處都還不是一樣！你不看見人家廠里全在裁工人，減工資，失業同志一天一天的在那里多起來，人家要想找個做白工的地方都沒有呢？咱們現在需要生存，所以還得忍耐住性兒來幹，沒有辦法，總之只怪自己爲什麼要生在這樣一個世界里來！」老二說到這里，聲音已經有些顫抖了，但是眼睛里幾乎暴漲出血來，然而終於換了一個氣向他安慰着：「他們雖然欠了咱們幾個月工錢，可是早晚總是要算還咱們的」。

老二雖則這樣的安慰着他們，其實他自己心里何嘗不在憤恨；可是有些什麼法子想。幾次的向賬房去算工錢，他總是回答總經理沒有回來，或者說上海匯來的欵子即日要到了。但是左等右等，等到一筆欵子匯來的時候，他們自家先派好了，還捱得到工人的份！

大家沉默着不說一句話，週遭全給悲慘的空氣充塞着。一大堆五十多個人全擠在一個不十分大的蘆蓆棚下，大堆大堆的煤屑，彷彿一個一個小土山般的在曠場傍邊蹲着，在冒着一股一股氛氣。

礦工們却一舖又一舖的將煤送到棧里去——

「他們是大老板，咱們是工人，工人是做一天吃一天的，一家老小也要生活，他儘一月兩月的不把工錢發出來，這算什麼呢」？

「咱不相信他們搗的究竟不知是什麼鬼，工錢也發不出來，還要開什麼勞什子的煤礦呢」！

嚐—嚐—嚐！嚐—嚐—嚐！

礦穴上面的鐵板響了，於是他們這一羣便一擁上了盤桶，掄住了槓子轉，轉；將一隻一隻的空桶放下去，吊起一桶一桶的渾水來。

「嗳……」在礦穴底里漾出了這樣一聲悠長的呼喊，那音波是十分飄遠而模糊的。

「噢……」上面是那麼地還了一聲下去。

「一丈七尺料段——」下面又爬起了這樣一句，於是一支一丈七尺的毛松樹從桶上掛了下去。在離地面十五六丈深就是礦穴，那穴的空間約莫有四五丈開闊，二十多個礦工全在里面工作；有五六個木匠工，他們是專管理夾板，搭蹺和打樁的。半腰架着板跳，人都在板上往來作事，底下全是水。里面沒有空氣，沒有亮光，地氣和一種水土的潮濕味，窒息的得人的腦子也幾乎暴開來，但是他們要生活，不能不強制的忍耐，雖然同伴中每天總有一兩人病倒了抬回去，然而也抵當作沒有看見一般！

因爲經濟少，範圍小，所以許多地方全採用了土法，沒有辦完全機械，因此非特要多費不多人工和精力，並且出煤也十二分的遲滯。

「唧—唧—唧—」散工鐘響了，於是他們有的從盤桶上放了下來，也有的從礦穴里吊了起來，拍去了身上的煤屑，拖着一個給饑餓和勞苦的肢體走出了礦屋的門，但是誰的面孔都是憂鬱的，不會有一絲愉愉的色彩，大家只低垂了頭，默默地向着回家的途上走去；人，像是從牢監里赦放出的一羣囚徒，他們彷彿自家商議着明天能否得到大家勞苦的代價。

衛生局註册

中央藥劑所開幕

南京路大陸商場三百〇九號（電話九五九九七）

本所特聘藥劑師專配各國藥方 負責配藥擔保準確 並特設電話部 接方送藥 異常迅速 日夜服務

徵求製冰機器及柴油機

新式製冰機器及其全套零件每日出冰在三，四，五噸之度 新式柴油原動力機約十六至廿四匹馬力及全套零件如有以上用過之新式舊機或僅有一種者願出讓可將該機出廠年期何國製造全日用油數量要售價值若干詳細叙明函交（上海閘北川公路詳經里四十五號陳汪倫收）以便接洽年久式老之機不要

治痔愈收費

本公司爲宣傳所發明各種痔藥加設附屬醫院專治內外痔脫肛便血等症茲爲豫免各界諸士被欺騙起見特爲治愈收費醫療不用開刀注射掛線諸法專用本公司之德納入以下冀普遍治法不用開刀注射掛線諸法專用本公司之藥七日見效七日脫落毫無痛苦保可根治▲新閘路卡德路口小菜場西首四號（新閘路小菜場西首）電話三三六五五七 上海濟康里 博愛痔疾專科醫院 醫師謝德金 主任施克賢 造上公司痔藥附屬院長張博仁

減價召租 不收小租

來德坊 篤行里 接洽處

北成都路蘇州河路二十號大堆棧一所租價特廉 愛文義路麥特赫司脫路九百十四號洋房一宅前面空地甚大極合學校之用 交通便利一路二路電車站即在門前 法租界霞飛路西首八百八十九弄新建西式洋房數十幢高爽寬大空氣充足內有大菜間會客堂開間交通便利 法租界汽車間 法租界電車房 租價每幢七十五元起 居住單間樓房及雙間一廂房三間租價極廉 欲租者請向靜安寺路斜橋總會西首 一百〇五弄十六號內綱記經租處接洽可也

彈詞

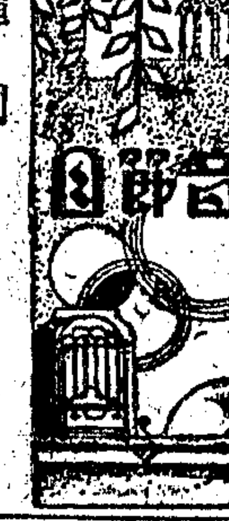

陸鳳翔陸筱翔白蛇傳

上海（一一〇〇）下午二時一刻至三時

開篇「昭君」

朔風凛凛捲黃沙。昭君出塞貌如花。漢劉士欽賜三杯酒。三呼萬歲謝君家。在宮中別了皇太后。金研館裏別爹媽。悲啼哭出皇城外。文武朝臣護碧紗。可憐文官執筆安天下。武將提刀定國家。文武計謀多智足。何必平蠻要用着咱。娘娘正在心頭恨。無心懶去抱琵琶。咬牙切齒毛延壽。他不應該，描畫奴圖容獻番家。幸得那，御弟王龍來解勸。後面馬夫將鞭子加。見，樹林中閃出驕韃子。聽他們口內叫吱呱。吩咐開關接哀家。奴是，回首皇城望不見。悔當初容貌不宜佳。紅顏薄命信無差。

蔡雨亭果報錄

安定（八六〇）下午五時至六時

開篇「貴妃酒醉」

西宮夜靜百花香。欲捲珠簾春恨長。貴妃獨座沉香榻。高燒紅燭候君皇。高力士。啟娘娘。說道，今宵萬歲落昭陽。玉環聞說添愁悶。軟洋洋懶去卸宮妝。將身睡到龍床上。短嘆長噓淚兩行。見那，一輪明月照宮牆。正宮多少花容貌。何故將奴撇半傍。衾兒寒。枕兒凉。料却想思夢一場。君皇也是薄情郎。勸人家切莫把君皇伴。伴君諸如伴虎狼。到不如，嫁一個風流子。朝歡暮樂度時光。紫微花相對紫微郎。

歌唱

星星歌唱社

新新（七八〇）下午六時至七時

賣花詞（朱琪）倚江樓（白燕）十里長亭十杯酒（飛亞）休息五分鐘（飛虹）賣報歌（朱琪）美麗的青春（白燕）催眠曲（飛亞）牧羊女（飛虹）

美玲團

航業（一一八〇）下午六時至七時

壯士舞（前奏曲）鳳陽歌（程英英）賣花詞（程瑩）丁香山（黃韻）特別快車（程英英）王昭君（穎玲）花生米（黃韻）大路歌（齊唱）

百老匯歌劇社

大中華（一一六〇）下午六時至七時

因爲你太美（葉英）戀愛的心（飛莉）體育皇后（英茵）好時光（葉英）聲聲慢（飛莉）落花流水（英茵）瑪麗若是你願意（徐傑）

玫瑰團

東方（一〇二〇）下午六時十分至七時

平湖引子（前奏）太平花（巽芳）中華小姐（文仙）妹妹我愛你（瑛瑛）永別了弟弟（玲玲）紅顏軍士（晏麗）說愛就愛（文仙）（玲玲）尋兄詞（巽芳）

市音（一三四〇）下午八時一刻至九時

舞伴曲（前奏）夜月之歌（文仙）娘子軍（玲玲）花弄影（巽芳）飛花歌（瑛瑛）乳娘曲（

爲父兄者 應如何教養子弟

爲師長者 應如何指導學生

使今日可愛之兒童 成將來有爲之國民

請速即購讀最新出版

申報兒童週刊彙編

兒童之友 第一集

本書爲兒童教育之惟一利器

材料豐富新頴 編輯審慎醒豁

本書自今年兒童節發行以來。爲時無幾。却已再版數次。行銷之鉅。創新紀錄。全書分（一）兒童論壇（二）兒童科學（三）勞作（四）常識（五）名人逸話（六）公民訓練（七）詩歌（八）圖畫（九）兒童文藝（十）兒童衛生（十一）故事（十二）游藝等十二章。每章自十餘篇至三十餘篇。計二十萬言。並有精美的畫報八面。內容充實非常。這是最經濟最完備的兒童讀物。也是申報對於兒童最偉大的貢獻。希望全國兒童的家長與師友們。都備此一冊。作爲教養兒童的工具

文字淺易茂美 圖畫活躍有神

新裝一厚册 定價洋四角

模範兒童的信條

忠實：竭誠待人，不僞不欺。
儉樸：節省金錢，樸質無華。
耐勞：認眞工作，不辭勞苦。
和藹：遇事接物，心平氣和。
敬重：循規蹈矩，言行不苟。
義勇：抑强扶弱，邺貧濟困。
守時：按時作息，毋怠毋荒。
秩序：實踐公約，有條不紊。
禮貌：尊敬師長，友愛同學。
勤勉：黽勉學業，努力探討。
整潔：衣服用具，清潔整齊。
敏捷：思想行動，簡捷果斷。
愼交：友朋交際，愼始敬終。
公德：剷除私念，大公無我。
愛羣：親愛精誠，羣策羣力。
服從：極守紀律，服從命令。
進取：奮發圖强，不屈不撓。
自立：特立獨行，毫不依賴。
（摘自本書第一三三頁）

不可不知道的事

親愛的小朋友！關於後面的幾件事，是不可不知道的；請你們細細的記在腦子裏罷。

▲童子軍創辦於一九〇七年，英人貝登包爾。
▲信殼一物，在歐美各邦，始用於一八三九年。
▲歐美之黃金，發見於一八二九年，美國加省。
▲鋼筆爲歐人節洛德發明於一八三〇年，其先皆用鵝毛製之。
▲意人馬可尼發明無綫電於一八九七年。
▲肺癆病於一八八二年，德國名醫柯克發見。
▲新聞紙刊登廣告，始見於一六二五年。
（不全錄）
（摘自本書第一九〇頁）

全國小學校公鑒 貴有學校印發向本館或各地分館購買「兒童之友」概照定價對折計算並不另加郵費敬希注意

上海漢口路三〇九號申報館特種發行部啓

各地分館及各大書局均售

風行全國 一致讚許

泰來汽車出租
運柩花車 團體客車 搬場汽車 運貨卡車
電話 三〇〇〇〇
上海殯儀館公司出租

中報本埠分類廣告
分站遍布全市 有第三者保險 服務迅速周到
總公司 邁而西愛路九十六號 電話 七〇〇五〇轉接各站

拍賣

益中拍賣行
政府註冊 華商首創

禮拜五拍賣大批火柴
准於八月二十三日下午二時正在北京路一五九號本棧房內拍賣各種火柴二二三一六·二二七羅大盒貨色可由本行派員領看，地點浦東海關棧房內，詳細貨色全由貨主自負，拍賣後各買客所付定銀包括統稅、災附捐等等，無論何人須注意之。益中拍賣行啟

瑞和洋行 禮拜五拍賣
准於二十三日上午九時半在廣東路一六〇號本行內拍賣天津地毯、沙發大椅、雕刻木器、古董櫥、寫字檯、鐵床、窗簾、四百天檯布、以及電話機、舊鐵斗櫥等。
鋼琴 銀箱 痰盂 望遠鏡 黑灰

魯意師摩洋行
英商 創始一千八百四十三年

禮拜六拍賣
准於廿四日上午九點半在北京路本行拍賣大菜檯、衣櫥、茶几、花架、沙發、椅子、元檯、方檯、瓷器、鏡子、床、帳子、紅木梳妝台、洋狗、福特汽車等物不計，此佈。

瑞和洋行 禮拜一拍賣
貴重地產
准於八月二十六日下午三時正在本行內拍賣地產一所，坐落虹口地段……計地三畝五分五厘……詳情請至本行接洽可也。瑞和洋行啟

飲食
秋夜涼能抵抗力弱的人們
容易受涼成病 務請注意
平日宜飲新鮮牛乳 可增加抵抗能力
牛奶與奶粉、罐頭牛乳、重製的似乳類
均不及A字消毒新鮮牛乳具有豐富滋養成份
務請注意切勿誤用
生生牧場 總場大西路一七一八號 電話二二七三一 生生牧場啟

蘇州自由農場
杭州自由農場
專家管理 自由農場
消毒"A"牛奶
電話 金門外……七〇七 岳墳東山弄 電話一〇〇〇 延平路二六〇 電話三〇四〇三

愛倫瑞士羊奶
甲等執照 近代醫術界所公認 防癆·治胃·清香·甘美之消毒滋補
不論遠近早晚均可按時送到，每日一律九折，詳情索寄。電話華界四四〇七四牧場

首先 宋桂記
北泥城橋堍鴻福里 電話九……
四水果盆 四品菜 八熱炒 五大菜 一品鍋 四季鴛鴦窩 全鵝 全鴨 全魚 全翅
（五元交易菜） 八元公平菜

徵求

欲謀額外收入之好機會
茲有某印刷廠開設已數十載，印刷範圍以及其他各項印刷品，本埠中西文各報館均有……

徵求染織廠
茲欲租空廠一座，約地二畝餘，佈置……地址楊樹浦滬西或閘北均可，如有出租者請打電話一九二二三號接洽

現金收買機脚車
茲欲購一九三〇年以後式樣大小機脚車，無論何種牌子，如有新或舊均所歡迎，如有出讓者請駕該車至百老匯路平別廉車行面洽

招考看護生
凡有初中程度或同等學力，能耐勞苦而有志學習看護之女子，均可報名應考……

糟坊店基召盤
茲有某糟坊坐落滬南……生意甚佳……

照相館招盤
茲有某大照相館廉價招盤，有意者請至靜安寺路一〇四一號接洽

尋犬
茲於本月……失去黃色……狼犬一頭……如將該犬送到……酬洋……

警犬
今有訓練純熟技能多種年輕雄警犬一頭……

啟事

鄭子良（俠）啟事
……

聲明

推受盤理髮店聲明
……

推受盤
……

推召股聲明
……

遺失

遺失聲明
……

遺失圖章聲明
……

遺失聲明
……

遺失圖章聲明
……

聲明作廢
……

遺失存摺聲明
……

遺失圖章
……

遺失聲明
……

遺失圖章聲明
……

聲明遺失圖章
……

遺失存劵
……

遺失提單聲明
……
MTCO 340 Shanghai

聘請

聘請書記
……

聘請粵籍教員
……

招請推銷員
……

待聘

女教員待聘
……

教育

中國職業補習學校
上海市教育局立案
中華職業教育社合作
招女生男 第一校 第二校
薰校 國語會話 算學 店員補習 日語 中英文打字 英語
學費三元至八元雜費不收……

第三中華職業補習學校
中華職業教育社附設
二十四年度第一期招生
機械電機科 建築製圖科 測量製圖科 國文文書科 數理科 英語科
校長江問漁 主任賈觀仁

白鵞繪畫補習學校招生
市教育局立案國內僅有之補習美術學校
……

東方日文學校
上海市教育局備案
秋季招生
班次：晨初級班 夜初級班 夜高級班 夜會話班 留日特別班
主教：黃振、陳露芬
總校：八仙橋麥高包祿路一五八號 電話：八二七三一二 分校：浙江路寧波路福康里八號

因宜打字職業所招男女生
……

欲速成實用英文者鑒
……

東亞女子補習學校
東亞補習夜校
……即日起開學九月二日……校址北四川路……

上海市私立量才婦女補習學校招生
開學日期 九月一日
科目 ……
選習辦法 上課時間 學費 報名
附告 校址 印有章程承索即奉
常務校董 李公樸 校長 ……
量才業餘補習學校……

寰球打字
……

振華打字職業所招男女生
……

三餘補習學校招生
……

教授音樂
中西晉樂研究室
……

謀事福音 戒煙救星
……

戒煙速成班
……

教授跳舞
……

營業

打字機 計算機 支票機
興業公司
……

徽章
中國景泰藍徽章公司
……

蜂蜜廉價出售
……

名書廉價出讓
……

擅長按摩修指甲
……

按摩修指甲
……

地產

擅長按摩
……

高尚精雅花園住宅開始訂購
地點 環境 房屋 產價 訂購
行址 江西路三六一號 電話 一八一〇六一九

房屋連基地廉價出售
……

良產出售
……

超等地產廉售
……

房地產廉售
……

滬西空地廉價出售
……

城內房屋出售
……

高尚地產出售
……

召頂

吉屋廉價召頂
……

吉屋裝修廉價召頂
……

召租

新屋召租
榮華里
……

甘村洋房特別廉價
……

洋房召租
廉價
地點 西愛咸斯路四九五弄（合拉斯脫路西）交通便利
設備 花園洋房全部新式衛生設備應有盡有
租價 特別低廉不收小租
接洽 向博物院路廿四號永利地產公司
電話 一九五一四 一八三二六

最好地點的新屋召租
……
英商泰昌公司經租賬房啟

店面減價招租
……

寫字間召租
……

優等住宅召租
地點 巨籟達路存厚坊（邁而西愛路之東）
式樣 客廳二間 臥室二間 浴室二間 廚房二間
設備 抽水馬桶 浴缸 面盆 冷熱水龍頭 電燈 電鈴 俱全
租金每月六十元 不收小租
接洽 向管門人領看或請至……

杜美新邨
……

洋房招租
……

花園邨召租
超等住宅 低廉房租
呂班路辣斐德路口法國公園之東隔壁
……

麥拿里
……

便宜住宅出租
……
中國墾業銀行房地產部 北京路二三九號 電話一六二九〇

新式三層樓街號房召租
……

新式街號房召租
……

街房及廣式住房召租
……

雙幢石庫門召租
……

新造三層樓水泥店面召租
……

號房召租
……

沁園邨減租
……

武定路武定別墅
……

召租
……

白克路卡德路東新屋出租
……

西區住宅三十餘元
……
長城投資會地產部啟

三層樓市房召租
……

吉屋招租
……

醫藥

專醫婦女 專門接生
霞飛路 天德醫院
……

申報各種週刊特刊日程

本外埠		本埠	
婦女園地	逢星期日	業餘週刊	逢星期日
兒童週刊	逢星期日	建築週刊	逢星期二
圖畫特刊	逢星期一·四	汽車增刊	逢星期三
經濟專刊	逢星期一		
醫藥週刊	逢星期一		
國貨週刊	逢星期四		
無線電週刊	逢星期六		
電信特刊	逢一日十六日		

外埠閱報諸君如欲本報本埠增刊者 請向本館定報處定閱每月七角

上海郵政管理局封發郵件時刻表

上海各支局皆可寄交掛號快遞航空郵件及辦理滙兌儲金等事務

寄往處所	舟車名目	日期	平常信件封發時刻
長江各埠	火車輪船	每日	十三點卅及廿一點
北洋各埠（除左列各埠）	火車	每日	六點半及廿一點半
威海衛烟台 青島及大連 南洋各埠	阜生 公司郵船	廿三日 廿二日	廿二點 九點
鄞縣（寧波）	新寧紹或新江天	每日（除星期日）	十五點半
永嘉（温州）	益州	廿二日	十四點
閩侯（福州） 思明（廈門）香港 汕頭香港廣東（郵件） 香港廣東	遇順 遇州 瓊州 公司郵船	廿一日 廿一日 廿一日 廿一日	廿三點 廿二點 廿二點 九點
國外各埠 小呂宋澳洲及紐絲倫	公司郵船	廿二日	九點
香港南洋羣島蘇彝士及歐洲	公司郵船	廿四日	廿一點
日本坎拿大美洲及歐洲	公司郵船	廿五日	十六點
日本橫濱香山美洲及歐洲	公司郵船	卅日	廿一點
德國及亭堡轉（僅封保險郵件及註明該船之郵件）	公司郵船	廿四日	廿點
日本高麗各埠	公司郵船	廿三日	七點十五
台灣	火車	每日	七點十五
蘇俄及歐洲各國（經由西比利亞）	法國航空	廿四日	廿一點
航空郵件 歐洲各埠 西貢—馬賽線	荷蘭航空	廿四日	廿一點
彭頓—阿姆斯特丹線	英國皇家航空公司	廿六日	廿一點
新嘉坡—倫敦線	同上	廿四日	廿一點
新嘉坡—澳洲綫	同上	廿四日	廿一點
滬平線（南京東海青島天津北平等埠）	中國航空公司	每星期二四	五點
滬蓉線（南京懷寧九江漢口沙市宜昌萬縣巴縣成都等埠）	同上	每日	五點卅分
滬粵線（永嘉閩侯思明汕頭廣州等埠）	同上	每星期二五	五點
渝昆線（貴陽昆明等埠）	同上	每日由渝發往巴縣接	五點卅分
西北線（鄭縣西安蘭州寧夏包頭等埠）	歐亞航空公司	每星期二	廿二點
平粵線（北平鄭縣漢口長沙廣州等埠）	同上	由中國航空公司滬漢線機運往漢口接	封發時日與滬蓉線同
西南航綫（梧州南寧龍州茂名高州瓊山瓊州北海等埠）	西南航空公司	由中國航空公司滬粵線機運往廣州接	封發時日與滬粵線同

國內外快遞掛號郵件較平常郵件封發時刻提前三十分封袋 包裹郵件須照上列時刻提前交寄

根治 白濁無難愈

是則非有準確之診斷，特殊之手技，正規之療法，實難見效也。本院經驗無論其為新淋久濁或慢性淋濁，百般診療無效者，必先將病源施以特殊之檢查，然後對症治療，手術精細，施行無痛，故能見效神速。

同春醫院 北四川路 電話四二六一〇五號

白濁橫痃 梅毒下疳

(醫至斷根)(至多只收) 拾元

經症貧病可減低取費

本醫師在滬臨診已廿餘年，經驗豐富，各種科學器械設備完全，時不受痛苦，負責斷根。

蔡葆和醫師 江南醫院 三馬路廣西路西首九六號

廿年經驗 貢獻社會 科學治療 斷根安速 宗旨慈善 不圖漁利

冷氣設備 獨步遠東

大光明大戲院

祇有今天開映（日）二時半 五時半（夜）九時一刻

高速度的羅漫斯，每一分鐘進展三英里！

愛情專一，患難不能移其志 思相週密，苦心竟可洗沉寃

賴爾泰卜及曼麗亞絲德合演傑作

生死榮辱在此一舉 危險緊張莫可名狀

"Red Hot Tires" with Lyle Talbot and Mary Astor

烈女洗寃記

特別加映 運動員樂隊短片

中華話劇場 四馬路跑馬廳 電話九〇〇九〇

日場三時 三角 五角 夜場九時 四角 六角

陳秋風劉一新領導友聯劇團

（日場）全部馬永貞 （夜場）香艷浪漫時代名劇 嫂嫂的悲痛

劉君一新手編諷刺連台好戲

（預告）蒙面女郎

後天（廿四）夜戲開演 請先定座

抱經堂 胃氣散 咳嗽仙丹 代售處 先施·永安公司 味雅酒樓·申報 森玉堂

眞正馬寶 每服一分售洋一元 代售處 申報館廣告處

中國最偉大游戲場 榮記大世界 門票照舊 小洋二角

今晚大放 時事燄火

十大節目：阮玲玉自殺 王虎辰遊水 諸葛亮借箭 狸貓換太子 武松打老虎 龍宮仙女舞 汽車大遊行 水漫金山寺 滑稽彭公案 天女散鮮花

今日新增 廣東舞獅 民間藝術 少獅絕技 佐以跳躍 金鼓合奏 中央廣場 每日舞三次

乾坤大劇場 日：陸順安 朱延琴 白艷琴 熊恩瑞 吳竹香 藍天紅 劉美玉 榮嬌鸞 白叔安 夜：宦寶庭 頭本西遊記

戲：白良關 探寒窰 獻壽酒 湯懷自刎 大劈棺 武昭關 玉堂春 擒張任

南方歌劇 朱國梁 維揚大班 筱文濱 日戲趙五娘 夜戲玉蜻蜓 日戲借靴 夜戲元宵節 日戲瓦車蓬 夜戲雌雄盃 日戲翁郎牛 夜戲賜賴 日戲烟筒記

孫翠娥 紹興文戲 武俠春戲 平南歌劇 日戲雙投河 開米店 夜戲三綉花 月三莊 日戲賣油郎 夜戲卓文君 日戲瘋女 夜戲王娘 日戲巧合 夜戲奇冤 顧鼎臣

林美雲 林小雲 林再雲 朱麒麟 鄭麗華 劉彩峯 高笑鳳 素孟秋 小君 艷紅 林寶珠 高彩雲 羣艷會唱

影戲今日准映 湯姆密斯主演 有聲巨片 危谷奇士 電影皇后 陳玉梅主演 拳大王

新到獅頭金毛奇孩

南北滑稽 各種雜耍

蕭鵬飛 新亞魔術 莫悟奇 中西魔術 鄧國慶 精神技術

童子團 驚人技術 跑冰場 健身運動 少林會 精粹拳術

八仙橋 黃金大戲院 標準冷氣 温度適中 久坐不妨

座價表 夜戲 三角 五角 八角 一元二角 電話 八四二〇四 八五〇六八

王蘭芳 金少山 麒麟童 華慧麟 富雲霞 杜文林

今夜雙齣好戲

袁小樓 伐子都

劉文魁 董志揚 取長沙

張德祿 惡虎村

富雲霞 牡丹亭

麒麟童 華慧麟 投軍別窰

韓金奎 金少山 苗勝春 李七長亭

杜文林 富雲霞 麒麟童 王蘭芳 周五寶（雙齣好戲）九更天 馬義救主 代滾釘板

投軍別窰 麒派成名傑作，每一個字，每一個身段，皆經千鍾百鍊，不可更易，研究麒藝以此戲爲叩門金磚，欣賞麒藝，以此爲麒派最重要作品，不看別窰，等於未見麒派戲，華慧麟女士飾王寶釧，配合嚴密，無儕可擊，允稱對手

九更天 馬義救主…代滾釘板 九更天爲做工老生第一重頭戲，麒派最擅表演悲慘激烈角色，周君飾忠僕馬義，殺女報恩，不避斧鉞，冒險上控，情節淒慘已極，麒派表演馬義之忠而且愚，刻劃入徵，妙到毫顯，全劇多悲調唱工，最配麒派胃口，滾釘板赤裸裸地表演，尤爲他戲所無，

續集 韓信 周君新排之韓信，連演十數日，唱做繁重，編製精警，觀衆一致讚美，要求續排後部，本院以成全觀衆，商請周君，現已完成，准以儘先開演，以符愛觀諸君雅望焉，（劇情）接鴻門宴開篆，緊接追韓信

綠野仙蹤 周信芳君主編主演 情節曲折 佈景偉大 諷刺社會 連台好戲預告 耗幾十人心血 費數萬金資本 打破舞台紀錄 爲劇場創新格

虹口北四川路 上海大戲院 電話四一二六

各界挽留繼續唱演座價減低藉酬盛意

（日戲）排練新劇 日戲停演

粵劇之王 新馬師曾 今晚登台表演 （夜戲）鐵面惜甘羅 下卷

坤角艷旦 銀飛燕

佳座無多 請速定座

（日價）八角 六角 五角 四角 三角 一角 （夜價）一元 四角 九角 七角 六角 四角 二角 一律大洋 幼童減半

滬南納涼勝地 小東門口中華路 福安遊藝場 門票大洋一角

白話社 張文麗 逸公娟 （日戲）馮小青 （夜戲）全本隱痛

紹興戲 金謝應 香碧榮 紅雲芳 （日戲）玉連環 （夜戲）就是你

申曲 （日戲）過殺妻 （夜戲）三進花園

大京班 （日戲）朱根壽 李正祥 美娟 雪隱 黃慶樓 鄭國斌 八義圖 新安驛 汾河灣 刺嬸

（夜戲）初次開演 六本 狸貓換太子

南方歌劇 （日戲）六本 金殿配 （夜戲）四本 玉蜻蜓

有聲電影 三壯士

其餘遊藝甚多不及細載請看福安本報

申報月刊社第六種叢書

贛皖湘鄂視察記

陳賡雅著 三版出書

本書是著者親自視察贛皖湘鄂，旁及豫南潢川經扶，耗時五閱月，身歷若干艱險，而得自「收復赤區」或與「赤區比連」各地的實際紀錄，不僅是研究參攷的材料，且可作爲遊記文學看，由裏面可以窺知中國農村凋敝的情形，赤區收復前後的眞相，以及各地縣政鄉俗社會素所不易看到的奇形怪象，全書內容，計本文三十五篇，附錄華北戰地通訊選十二篇，都八萬餘言，筆調亦莊亦諧，逸趣橫生。（每冊六角）

蘇聯研究

申報月刊社叢書第二種

欲明瞭蘇聯的 歷史變遷 政治體系 外交政策 國防運動 生產建設 經濟事業 農工現狀 教育動向 社會組織 文壇現況 以及其他方面情形者 ▲均不可不讀此書▼

全書二十餘萬言並附精美地圖照相多幅 一冊八角

申報特種發行部發行 各地申報分館及各大書局均有代售

印度叢談

申報月刊社叢書第九種 定價每冊六角

最近出版

印度與我國夙有密切之關係，就歷史言，印度的佛教，很早就傳入中國，中國的文化與思想，受到牠的影響很深。就地理言，我西南邊疆，又與印度毘連。故其風土人情，向爲國人所注意。本書著者譚云山先生曾遊學印度，追隨甘地，太戈爾等研究學術有年，故對於彼邦情形十分熟悉。前次回國後曾將印度之人物，宗教，風俗，習慣與社會等各方面實在情形，就其見聞所及，以及研究之心得，用生動之筆調寫成此作，由申報月刊陸續發表，頗受讀者歡迎。茲特將此已發表之五十六篇，印成單行本，附加銅版揷圖十餘幅，用道林紙精印，以增讀者興趣。裝訂美觀，內容充實。凡欲知最近印度之風俗人情者，均不可不讀也。

上海漢口路三百另九號申報特種發行部發行

(曼麗)妹妹救我(玲玲)離別了姑娘(文仙)
利利(一二四〇)下午十時十分至十一時
老三六(前奏)叮叮噹太太(周恭)(玲玲)好朋友來了(吳芳)梅花接老爺(文仙)貴妃醉酒(曼麗)春朝曲(玲玲)漁光曲(瑛瑛)摩登山歌(吳芳)

星光社
富星(九二〇)下午六時三刻至七時半
悲秋(周璇)今夜曲(競芳)愛向和處尋(黃喋)女軍人歌(周璇)從軍別愛(王琪)回來吧(愁鳴)(競芳)愛情如玫瑰(黃喋)蘇三不要哭(王琪)

上海歌劇社
新新(七八〇)下午七時至八時
滿目凄涼(嚴華)春宵曲(嚴華)貴妃醉酒(嚴斐)岡花(嚴斐)賣油條(徐健)賣油條(徐健)愛如花月(周璇)送別(周璇)
李樹德(九四〇)下午九時至十時
花月爭輝(嚴華)花心曲(周璇)民族之光(徐健)雙搖舟(嚴斐)花常好(嚴斐)歸棍(徐健)淡白梅花(周璇)我不能忘記你(嚴華)

丁香社
大中華(一一六〇)七時三刻至八時半
永遠親愛(榮影)晚香玉(姚英)從軍別愛(文璧)蘇三不要哭(姚莉)鮮花新婚(俞月明)湘累(姚英)小小茉莉(姚莉)良辰美景(俞月明)

維也納音樂歌詠社
華興(一二六〇)下午八時三刻至九時半
一對快信(新華)王女士的離(綠茵)娘子軍(張燕)桃李爭春(新華)愛情如玫瑰(綠茵)十里長亭(張燕)

清萍社
航業(一一八〇)下午九時三刻至十時半
城市之光(徐琦)小鸚哥(儷影)英雄夫婿(純美)路桃櫹花(王琪)我要你的一切(純美)

稚鳴社
交通(一三〇〇)下午十時半至十一時半
賣報歌(王瑛)和平歌(瑛瑛)愛情是什麼(陳萍)嫁給勇士吧(莉玲)新婚之夜(璐玲)努力(紫瑟)自殺尚未成功(珂玲)吹泡泡(俞徵)我願意(陳萍)舟中曲(璐玲)

教授蘇音

國語會教授蘇音
佛音(九八〇)下午二時一刻至三時
㈠講故事(三椿雞事體)㈡教蘇音課本(第二十一課)㈢唱歌(廂登老太太上)㈣小常識(假格生活)㈤發表懸賞七八答案。

消息

籌備已久之百佳歌詠社，為王鏞金之鏡，黃建人等所捌辦，該社自徵求社員以來，參加者非常踴躍，自籌備迄今，近將兩月，內部業已完全就緒，於前日(十九日)開第三次會議，當議決聘程克光為總務長，王鏞金之鏡黃建人為總務，並聘徐鳴藝為交際，周明沅為音樂指導，(取消社長主任制)議決定於本星期四六時半至七時是一刻假座利利電台先行播送特別節目，一俟選定電台後，再行播送長期節目，又聞該社正式播音時，凡聽衆均可享受德國百佳廠出品之百佳化妝香品，詳情可聽將來報告云。

新時代人物素描 (明天)

五，黃耐霜這個名字很熟習，這倒不是因為她與淪落異域的沒有靈魂的女兒黃柳霜有着這似的名字。遠在四年前吧，那時候中國電影界發現了一個奇蹟，第一部有聲影片「雨過天青」很新奇的出現了，其實奇蹟倒並不是這部有聲影片，而是這部有聲影片中的女主角黃耐霜女士的芳姿，確實的，那窈窕的身軀那富於愛嬌的臉兒，不知有多少影迷為她顛倒，可惜此後她跑到另一方面去演人生更真切的戲劇去了，不得不與她熱誠的觀衆暫時告一聲小別，直到現在她好似一顆久已隱藏在雲後的星兒又光輝地出現於王先生的影片中，我們相信王先生影片得到廣大羣衆的歡迎，我們這位美麗小鳥兒不無力量吧！

六，新時代公司有兩個「偉人」：一個胖而矮的王師母，一個就是瘦而長的陳太太。陳太太姓翟名綺綺，她有溫柔的性情，文雅的談吐，和廣博的人生經驗，她很可以做一個政治家，或者是家庭中的賢妻良母，但是她對那些都感不到興趣，她毅然決然投身到電影界，她常說藝術是創造光明社會的武器，她將用藝術的武器去與眼前的黑暗勢力搏鬥，這種精神是很可佩服的，我們謹祝翟女士搏鬥勝利。

七，大家還記得不，不久以前，有一個世界最胖的女人來上海表演，一時滿足了上海人的新奇慾，其實這並不算希奇，假若大家注意到葉淺予的漫畫王先生中的王師母的胖姿的話，那位世界最胖的女人就不會那樣值得人們稱奇了。固然這是漫畫，隨人可以畫得如何胖都可以的，可是奇怪的事情就跟着來了，當新時代影片公司成立的時候了，要物色一個與漫畫中的王師母一樣胖的女角，誰也以為這是不可能的事，可是登報徵求的第二天，公司裏忽然來了一位奇特的生客，這客人就是後來的王先生影片中的王師母桑淑貞女士。她的胖姿不用我介紹，諸位一定早已在銀幕上見過了，她不但身份給合劇中人的需要，而且表演也是很好，此次到蘇州去拍外景，把她的那兩隻大而肥的臂膀晒得像一雙帶紫紅色的金華火腿，王先生在戲中正在哭着大天旱沒有飯吃的時候，左明指着王師母的一雙大肥臂膀說：「這兒有兩隻大火腿為什麼不煮來吃呢？」說畢，大家都忍不住笑了。

「打漁殺家」搬上銀幕

「父母子女」中之戲中戲

「打漁殺家」為我國一齣婦孺皆知的歷史名劇，現已被文化影業公司攝片「父母子女」中搬上銀幕，由海上名票閔翠英女士主演之。日昨文化公司大隊人馬——導演，演員等三十餘人，驅車至吳淞，拍攝「打漁殺家」，是處真山真水，風景如畫，扁舟一葉，白浪滔天，父女打槳，男女演員且皆穿特別定之古裝，古色古香，別饒風味。劇中飾蕭恩，及丁府教師爺師徒等，並在水中大戰八小時之久，演來熱烈，激昂，令人興奮。閔翠英女士且在舟中悲歌「漁民淚」一曲，有聲有色，尤如錦上添花。「打漁殺家」之搬上銀幕，事前曾經文化公司三四個月之籌備，由改良國劇之先鋒閔翠英女士演來，誠為我國舞台銀幕之空前創舉。

麥格爾風播音

張石川預備在「大家庭」後繼續的新作「刮後桃花」，和李萍倩積極開拍的「情書」，於日昨召集關於該兩劇的職演員，在明星導演科演講劇情。

郤爾斯魯格爾與瓊克勞馥在「春風雨露」中

夏佩珍自吉星的「難姊難妹」完成後，即在快活林擔任一部有聲片的主角，現在據說中央方面擬請其拍一部戲，在滬攝製，同時被邀者尚有龔稼農，李君磬，高逸安諸明星云。

卡通衞生影片「抵抗」，以及其他數部卡通片，於上星期一在中央衞生署做紀念週時特意公映，觀衆甚多，觀者無不贊美，該卡通片為中國唯一通卡畫家萬氏兄弟之傑作，同時即為明星公司之出品。

鄭正秋的追悼會，為各團體發起追悼，定於二十五日在北京路湖社舉行，現由鄭小秋亦欲為其父開悼，據說還兩天已分發訃聞。

明星網球隊，現已正式成立，胡蝶，顧蘭君，王徵信，龔稼農，王士珍，何愁剛，何兆璜，何兆璋等，均為基本隊員，如有約其作友誼比賽者，可直接寄國至楓林橋明星公司網球隊何愁剛。

新光大戲院，現已預備在最近開始映片，據說第一部即為明星公司出品的全體合演的有聲影片「大家庭」，或胡蝶主演的全部有聲「夜來香」。

◀預告繼續新排轟動全滬神秘奧妙變化無窮偉大名劇▶

三本西遊記

准國曆八月廿三日星期五夜場公演

諸君眼福來了 轟動全滬觀衆渴望已久的三本西遊記經本台不惜工本日夜排練業已純熟准明晚貢獻給諸君觀衆的眼前全劇情節特長 自五行山觀音渡石猴起揭露符孫悟空重出世迄唐三藏黑風嶺遇難止共計五十餘場場場有精彩幕幕有機關比頭二兩本 更加精彩更加發鬆比較從前更新舞台出演的三本西遊記情節 更是大不相同 心裁別出 花樣翻新 眞是不可同日而語特色精彩美不勝舉限於篇幅容續露佈

南北馳名程派正工青衣花衫 **林素蘭** 廿三夜登台

色藝均佳文武唱做古裝花旦 **徐碧艷** 廿三夜登台

名震南北藝術超羣勇猛武生 **張竹軒** 廿三夜登台

譽滿全球譚派正宗全材鬚生 **陳炎培** 廿三夜登台

除原有文武藝員外特再重金禮聘

最後一天 **二本西遊記** 機會難逢 欲看從速

二馬路 **康記大舞台**

電話 樓上九二〇二〇 樓下九〇二〇〇

◀日戲▶ (三樓)一角 (二樓)二角 四角 (正廳)五角 三角

◀夜戲▶ (三樓)一角 (二樓)二角 三角 六角 (正廳)二角 四角 八角

榮記共舞台

愛多亞路

電話 八四八〇八 八四七一八

專家設計摩登富麗 ◎◎◎◎ 京班戲院空前盛舉 ◎◎◎◎ 全班藝員照常登台 ◎◎◎◎ 重金加聘左列名角

平民化座價 樓下 六角 八角 樓上 三角半 五角 一角 二角半

崑崙派？崆峒派？ 為了何事要 爭水陸碼頭 火燒紅蓮寺

禮聘名震平津獨樹一幟初次來申文武唱做色藝雙全坤角青衣花衫 **張艷芬** 今晚准演 女起解 連演 玉堂春 明晚准演 全本盤絲洞

禮聘平津馳名初次來申坤角鬚生 **國桐華** 今夜 三進士 明夜 法門寺

禮聘名震春申長靠短打勇猛武生 **高雪樵** 今夜 新長板坡 明夜 力殺四門

禮聘初次來申長靠短打神勇武生 **蓋雲霆** 今夜三本 鐵公雞 明夜 挑滑車

禮聘唱做兼全獨樹麒派文武老生 **王椿柏** 今夜 投軍別窰 明夜 周瑜歸天

禮聘初次來申文武雙絕坤角花衫 **汪雪艷** 今夜 打焦贊 明夜 泗洲城

今天夜戲 小小毛豹(大金錢豹) 小玲童 ｜ 汪艷雪 打焦贊 ｜ 蓋雲霆 胡月珊 三本鐵公雞 ｜ 國桐華 三進士 ｜ 王椿柏 沈艷琴 投軍別窰 ｜ 高雪樵 新長板坡 ｜ 張艷芬 女起解 接演 玉堂春

頂天立地 蓋世無雙 **紅姑** 由張艷芬飾演

江湖奇俠傳裏頂出名的女俠客紅姑有文有武有唱有做比能仁寺裏的十三妹還要難做張艷芬女士在天津北平你道如何會紅得發紫原來就是唱紅蓮寺裏的紅姑本台因為要唱江湖奇俠傳挽了許多朋友把張女士請來担角此角驚輕就熟眞可以說是蓋世無雙了

俠義奇情機關佈景精采場子不可勝數下圖乃紅蓮寺之大門

劇照由羅芳代攝

名聞天下之著作 **頭本江湖奇俠傳** 即日開演

半淞園 開放夜園 南火車站東首

豐記公司假座 日夜開放午夜十二時止 門票二角 一元長券

◀今晚延長時間准放偉大燄火▶

龍虎爭鬪 燄火本園不惜重資請李文俊製成龍虎鬪偉大燄火准今晚放燃但見龍虎相爭駭目驚心龍虎飛翔空中活如眞大有可觀

燄火半燃十時准放

大花燄火 大王最新發明新奇奪目燦爛光輝在本園湖心亭別出心裁玲瓏河燈前及各處河道

荷花燈 水上燃放荷花燈准定星期六晚起與燄火同放

(詳情請閱本園每日出版特刊)特請湯筆花先生每晚六時一刻起在亞聲電台播講聊齋故事 ◀注意▶明晚准放「武松打虎」機關魔術燄火

新新花園

門票小洋二角 買一送一

新聲大劇場 (日戲) 定天山 潞安洲 查頭關 九曲橋 (夜戲) 十一本 二十本 兒女英雄傳

鏡社乾坤新劇 (日戲) 一串珠 (夜戲) 胭脂

精神團 **張治兒** (日)活無常 (夜)原還我

露天影戲場 國產名片 **我們的天堂**

二美 **精神團** (日)花對花 (夜)桃花運

國產影片的鐵軍！新秋影壇的重鎮！

司徒慧敏驚人處女作！王瑩回國後的第一聲！

暴德建 監製　司徒慧敏 導演

王瑩 周伯勳 顧夢鶴 施超 吳湄 藍蘋 主演

自由神

三友式錄音機貢獻 全部對白歌唱鉅片

電通公司製片廠出品

最新的作風．最切實的描寫．最高的人材．保証了本片最大的成功！

是電通公司再接再厲雄視一切的光榮貢獻

以知識婦女的出路問題爲題材，寫一個時代女性悲壯哀艷的故事。牠告訴你：什麼是戀愛？什麼是人生？

？什麼是現代女性的責任

注意！映期

融光

海甯路乍浦路口 電話四二一〇二

祇映今天　時間 三時一刻 五時一刻 七時一刻 九時一刻　座價 三角 四角 五角 八角

香艷哀感緊張曲折唯一熱情鉅片

范麗佛絲黛爾領銜

里昂亞德威 李嘉度考坦等合演

少女的煩悶

VEREE TEASDALE IN FIREBIRD

青春之火可以焚身性慾之飢足能毀節

加映●歡樂島 五彩滑稽歌舞短片 Pleasure Island

明天映 懦夫婚變記 People Will Talk

巴黎

霞飛路五五〇號 電話八五二〇五

祇映今明　時間 三時一刻 五時一刻 七時一刻 九時一刻　價目 三角 五角 八角

情聖考爾門及女明星伊麗莎蘭第合演

情幻

THE MASQUERADER

他冒名頂替移花接木日則代執政權夜則代行夫權是眞是幻是幻是眞迷人惝恍令人拍案叫絕

下期開映 羅泊范麗傑美杜倫合演 壽頭壽腦

麗都

北京路貴州路口 電話九四二一〇

以最前線完美的戲院售最普遍低廉的座價

今天開映：日戲 二時半 五時半 夜戲 九時一刻

愛德華霍登傑作

幽默諷刺人生寫實高尚滑稽名片

橫財當道

EDWARD E. HORTON in "$ 10 RAISE"

他的收入只夠生活，不夠談戀愛．但敢要妻，很想加薪，水是求不來，開口不給．後來他發了一注橫財！

座價 日（戲）四角 六角 八角 夜（戲）四角 七角 一元

威利

地址 乍浦路　電話 四三九八二　時間 三點 五點 七點 九點一刻　座價 二角 四角

喬治賴甫德·卡洛朋白合演

獨弦哀歌

艷情跳舞超等鉅片

辣斐

地址 辣斐德路　電話 八一二〇〇　時間 三點起 十一點止　座價 二角 四角

瑪格蘭莎麗文傑作

淒紅慘綠

愛情結晶的結晶．僅存此一塊肉　心創身創的創痕．忘卻三生盟誓

虹口

地址 乍浦路　電話 四一〇四八　時間 三點起 十點止　座價 二角 四角

愛德華羅濱遜唯一賣力傑作

小偉人

惡紳士巧施美人計　小霸王怒劫衆騙徒

浙江

地址 四馬路浙江路　電話 九三八九九　座價 二角 四角

今天開映 離奇驚駭偵探鉅片

銀海血案

陰謀暗殺 熱烈緊張

九星

地址 北四川路　電話 八二六二三　時間 三時 五時半 九時一刻　價目 二角 四角 幼童半票

空前絕後神秘莫測偵探巨片

大明星保羅蓋尼女星萬琳發蕾合演

屍滅跡無慘天日神探成功復始白

神探尼萊

明日開映（燕語鶯聲）

東方書場

日夜開演 日一點半 夜七點

蔣如庭 朱介生 朱耀祥 趙稼秋 落金扇 四香緣

田桂良 汪雲峰 周玉泉 玉蜻蜓

濟公活佛

今夜話劇

卡爾登影戲院

冷氣由大光明戲院供給盡善盡美

靜安寺路派克路口 電話三五五五三號

今天開映（日）三時 五時半（夜）九時一刻

百年以後的未來世界

他發明死光征服世界！他利用科學變換人腦！他憑藉虎狠慘殺人類！他巧設機關摧殘女性！

William Boyd in "The Lost City"

威廉鮑埃特最新傑作

全世界最恐怖的怪人！全人類最危險的仇敵！

千百萬人的生命都依靠在一個青年電學家的身上

科學魔王

大家抱着決心聯合起來打倒妖人

永安天韻樓

影戲場日夜開映

聯華影業公司新片 中國偉大愛國戰事巨片

陳燕燕女士主演 徐素貞女士主演

骨肉之恩 鐵血紅粉

大京班 八月廿二日夜戲

袁奎官 琴素娟 王素雲 張艷芳 趙君茂 邱德成 白玉英 劉國學 陸子良 周克斌 于桂芬 白淑云 沈慧人 譚紅梅 陳吉瑞 蓋利廷

五雷陣 杏花村 文章會 戰長沙 紅梅閣 懷都關 全武行 抱妝盒 全武行 費德公

永安天韻樓新柳社話劇 八月廿二號 （日戲）鶯鶯譜 （夜戲）三本中笑緣

天韻樓鳳儀社 八月廿二號禮拜四夜戲 二本香翠緣

先施樂園

門票買一送一

日夜影戲場由十二點起日夜開映

國產悲喜情怒巨片 殘夢

社會武術恐怖名片 碧海情鴛（片已檢查准許演給）

安樂場大京班男女合演日夜全體登台

景艷芳 孫柏齡 路凌雲

（日戲）宋江吃屎 （夜戲）頭本西遊記 重排傑作新戲

娛樂社 月光團 愛爾登 吉慶班 揚州班 香花會 朱泉根 四明班 飛武團 雅韻社 徐勝祥 鶴鳴社 夏鶯鶯 什景戲 費嘻嘻 鄔一鳳 趙紫雲 筱湘雲 和合社 王玉珍 精儉團

白話新劇 摩登歌舞 機關歌舞 紹興文戲 維揚新戲 翠芳會唱 儒雅申曲 籌波灘簧 空中飛人 滑稽京戲 大套魔術 化裝灘簧 乾坤蘇灘 現代滑稽 戲迷四簧 時派滑稽 潮流滑稽 女子拉戲 滑稽話劇 什耍奇技 滑稽趣劇

回力

天天運動場　今晚八時起賽　星期日下午加賽日場　霞飛路亞爾培路口

1	2	3	4	5	6
依甲蘇	杜拉地	拉弗司	歐禮沙	爾地兒	羅沙拉
加拉地	普登巧	歐蘭加	蘇羅沙伯	亞爾培地	拉摩司

本場香檳 每張二元 九月三十 當衆開獎 頭獎獨得 一萬五千

代售處 天主堂街一號中央運動場辦事處 亞爾培路本塲

跑馬廳影戲院

滬上唯一納涼勝地

由馬霍路中門進出 座位有舒適之帆布椅

今晚七點半起連映兩場 座價五角及一元 電話三六五五〇

福斯新出歌舞名片十大明星合演

新新羣芳大會

歌舞片穿插有意義之情節誠不可多得之佳片

滄洲飯店花園影戲場

地址 靜安寺路一一二五滄洲飯店　電話 三四二〇〇

七時半 九時一刻開映

喬治賴甫德 卡洛朋白合演

歌舞艷情特殊鉅片

舞宮情潮

奏同心之曲 作天魔之舞

座價五角一元

國泰大戲院

本院冷氣設備特聘專家管理涼爽舒適

霞飛路邁而西愛路 電話七三七五七號

祇有今天（日）三時 五時半（夜）九時一刻

蹂躪女性的混世魔王！

著作家戲劇家音樂家大明星

諾爾考華傑作

派拉蒙新貢獻

社會諷刺香艷哀情鉅片

女人們初爲甘言所惑，迷戀難已，繼爲情勢所迫，遂供玩弄，終以清白一失，即遭棄擲，靈肉受創，痛苦殊甚，因而墮落者有之，自殺者亦有之

痴心女子負心漢在本片中描寫得淋漓盡致

負心郎

嘴上仁義道德……心裏男盜女娼

大上海大戲院明天起映

腰，閘降銅壁像殿死
斬榨，屋牆，森，城
杜羅好鐵，升人床！

毒心！毒肺！毒藥！荼毒肉體之工具！萬能科學，造成了慘毒世界！

「殭屍」中之殭屍　「科學怪人」之怪人

卡洛夫·羅伽錫

合演恐怖作家愛倫濮氏最得意傑作

烏鴉叔

Karloff & Logosi in "The Ravan"

烏鴉之影，死神之伴侶也。猶如我國所謂之黑白無常，夜叉小鬼！

活地獄出現人間，酷刑重臨現代

科學化冷氣專家管理不乾不燥涼爽得宜

大上海大戲院

西藏路南京路北　電話九三三三二

電話預定座位留至開映前五分鐘

祇有今天日夜開映：日戲　二時半　五時半　夜戲　九時一刻

她了人叫，人是！是心裏小貝

見男都爸女都媽她你坎的寶！

貝貝琪恩

羅吉勃雷亞·曼蘭愛絲德合演的名貴作

小寶貝

她，是可愛可喜的小愛神！

她，是可憐可惱的大禍根！

無異「人猿泰山」媲美「龍虎鬥」

小諾亞皮雷偉大傑作

野人歷險記

上集　"Call Of The Savage"

午夜對飲香檳酒　黎明遠戴結婚戒

蓓蒂黛維絲

主演高尚純潔風流詼諧社會愛情鉅片

小家碧玉與交際之花，因爭奪一個男人而鬥法，同時顯出所謂上流婦人者，原來如此

她能駕馭男性，任憑他怎樣倔強刁惡，逃不出她的掌握

本年十大名片之一！

華納公司最新榮譽貢獻

陌上幽蘭

國泰大戲院明天起開映

大光明大戲院准明天起開映　火速定座並請早降

榮膺電影藝術學院金牌獎章銀壇無敵的小明星

秀蘭鄧波兒

領銜五大明星合演打破一切紀錄的新偉構

一哭一笑一唱一跳直入你心坎深處

根據名著「天堂之門」

小姑娘

含了眼淚　裝着笑臉　感化爹娘　再造幸福

請全上海的小弟弟小妹妹大家一齊來

慶祝兒童年

中央大戲院

六馬路近跑馬廳附近　電話九〇八七二號

時間　日二時起　夜八時起　三班合串　蹦蹦戲　座價（日）二角三角六角（夜）三角五角一元

今日假座中央月券及股東贈券暫停

花容月貌青衣花旦聰聰蓋世無雙評劇名旦中之翹楚超等古裝青衣花旦

◀臨別紀念最後兩天▶

鈺靈芝　白玉霜　愛蓮君

羅聘其他超等聞名評劇男女藝員數十人合演

今天日戲　于公案　雙婚配　夜戲　花魁從良　黃愛玉開鋼

准本星期六起開映　已故明星　阮玲玉　特殊傑作

婦人心

此片未便輕易公開

光華大戲院　愛多亞路成都路口

注意　今日三場　三時　五時半　九時一刻　價目　二角三角

派拉蒙公司空前偉大宮闈歷史巨片

克勞黛考白脫傑作　大導演西席地密爾驚人偉構

傾國傾城　"CLEOPATRA"

明星大戲院　電話改用三〇五九〇號

時間　三時　七時　九時一刻　價目　二角三角　日夜一律

有聲驚險珍奇佳片

海底

人生百年難得一見

東海大戲院　院址茂海路下海廟

時間　三時　七時　九時一刻　價目　二角三角　日夜一律

米高梅公司空前偉大宮闈艷鉅片

神秘女郎葛雷泰嘉寶傑作

瓊宮恨史

東南大戲院　院址小東門民國路

今日兩場　三時　八時　價目　二角　三角　一律大洋

藝華出品兩大傑作同時放映

胡萍　彭飛　主演　烈焰

兩大巨片一次映完

黎明暉　袁美雲　主演　新婚的前夜

山西大戲院　海寧路北山西路口

時間　三時　八時　價目　二角　三角　四角

高占非　周文珠　主演　自由魂

▲兩片同時開映▼

王人美　韓蘭根　主演　漁光曲

新中央大戲院　北四川路海寧路口

時間　三時　八時半　二次　價目　二角　三角

明星影片公司轟動全國有聲說部巨片

二十大本一次映完

啼笑因緣　三四集

下期接映五六集

西海大戲院　新閘路池浜路

時間　三時　八時　價目　上下一律　小洋二角

明星公司有聲彩色連集巨片

二十大本　祇映兩天

啼笑姻緣　五六集

隨票附贈美人香皂一塊或皮鞋油一盒

榮金大戲院　康腦脫路斜橋唐家灣

今天兩場　三時　八時　價目　二角　三角　價目照常

明星公司最名貴兩部傑作

胡蝶女士代表作

姊妹花再生花

兩大鉅片一次映完

恩派亞大戲院　院址八仙橋霞飛路

時間　三時　七時一刻　九時一刻三場　價目　二角　三角　日夜一律

南洋萬華歌舞劇團

全體花般少女一齊登台表演

赤裸裸演出的　神女　香艷滑稽大浪漫歌舞劇　戀愛經　其他節目多來

華德大戲院　院址虹口熙華德路

時間　三時　七時　九時一刻　價目　小洋二角

聯友公司名著武俠鉅片

導演　陳鏗然　主演　徐琴芳

荒江女俠　頭二集　兩集一次映完

蓬萊大戲院　小西門內蓬萊市場

今天日夜兩場　三時　八時半　價目　二角

當代魔王　馬守義　全班登台

演劇・魔術・武技・歌舞

歡迎到處　有座皆滿

卡德大戲院　院址新閘路卡德路

時間　三時　七時　九時　價目　小洋一角　日夜一律

有聲驚人武俠探險巨片

珍珠島　◀下集▶

萬國大戲院　院址虹口莊源大

時間　三時　七時　九時　價目　小洋一角　日夜一律

電通公司出品有聲對白歌唱偉大巨片

導演　許幸之　主演　袁牧之　王人美

風雲兒女

◉標準冷氣與衆不同不但涼爽舒適亦且冷香四溢◉

金城大戲院

北京路貴州路轉角　電話九五五〇〇號

今天起日夜開演二場　（日）二時半　（夜）九時一刻

華北舞台傑將全體出動聲勢浩大

座價　五角　七角　一元　日夜一律　上午十時售票

曲折耐味的劇本　新奇華麗的服裝　完全美化的演出

馳譽華北已久之話劇團　**嘩嘩劇社**　在滬首次驚人非常演出

佳人才子・自古多佳偶，相如之琴挑文君，紅緋之夜奔李靖・引為千古韻事・今也美人之戀粗漢，蠡貨之耍寡婦，亦佳話也・

金嶽　張麗莉　井淼

暨嘩嘩劇社全體演員合演驚人名劇

風流寡婦

本劇情節與「風流寡婦」影片完全不同惟演出則有異曲同工之妙

若即若離，難死風流寡婦！硬迫軟磨，巾幗英雄變作柔順羔羊

難捨難親，欸烈性羅漢！似情若愛，鐵性漢子弄成痴呆蠢驢

青年導演屠去非傑作！

俄國大文豪柴霍甫不朽名著

同時加演兩獨幕劇

屠楲　李桂珍　王珏　合演的戀愛名劇　**一隻馬蜂**

李蘭英　鄭金霸　合演傑作　**瞎了一只眼**　輕鬆流利艷情劇　唐麥丹客串

院內空氣完全自造每五分鐘循環更換一次永維清涼舒快

南京大戲院

今天起映　愛多亞路五二三號　　今天起映　電話八四一三三號

今天日夜開映：（日戲）二時半　五時半　（夜戲）九時一刻

米高梅公司詼諧浪漫演情熱趣無上貢獻

瓊克勞馥·蒙高茂來

却利魯格·佛雷支通·長臉婦奧梨芙合演傑作

撫吻姿態……求愛過程……結婚秘密……具作時代最前綫唯美唯新之表現

春風雨露

萍水相逢，勾頸搭背　兩唇相接，窮兕極惡　洞房花燭，？？？？

加映五彩音樂歌唱短片之王「明星之夜」

歌王平克勞斯貝影后曼麗畢克馥等巨星大會串

上海市各界籌賑水災游藝大會

地址　國貨世界內新世界原址　　電話　九一九五九　七〇九五九

◉今日游藝節目◉

場內有知味觀杭菜飯店

樓下京劇場　工部局華員名票會串　俱樂部

孔繁華君　季藹雲君　倪維良君　張沛然君　朱鵬君　蘇撰之君　莊鎮芬君　王文淵君　季藹雲君　陸章仁女　呂俊儒士　徐以禮君　謝恒康君　楊小佩君　周志斌君　王金李君　陳拼鐘君　劉君麟君

吊金龜　戰樊城　紅鸞禧　擊宮　門　轅門射戟　四盤山　古城會　珠簾寨　英雄義

西二樓
- 潤裕社　彈詞
- 光裕社　彈詞
- 飛武團　武技
- 上海市蘇灘歌劇研究會　蘇灘
- 張玉艷　梁秀琴　獨腳戲
- 夏秀英　秀貞　獨腳戲

七時至七時三刻　七時三刻至八時半　八時半至九時　九時至十時　十時至十一時　十一時至十一時半　十一時半至十二時

東二樓　羣芳會唱
- 媚倩　三小姐　白蟒台
- 媚齡　三小姐　法場換子
- 秋霞　小阿媛　寶蓮燈
- 宏芳　八小姐　起解
- 林鳳霞　二小姐　上天台
- 西湖主　三小姐　打棍出箱
- 金翠　阿媛　盜御馬
- 憐梅　弟弟　周瑜歸天
- 嘉寶　七小姐　珠簾寨
- 再紅　小姐　未定
- 愛之花　二小姐　捉放曹
- 真環球紅　九小姐　探陰山
- 玉人　小姐　追韓信
- 小江洪　四小姐　罵殿
- 抱真阿囡　小姐　探母
- 琴心　五小姐　華容道
- 雪飛林弟　小姐　玉堂春

中山樓
- 七時至七時半　王玉珍　口技
- 七時半至八時　金星魔術團　魔術
- 八時至十一時　上海市話劇研究會　話劇
- 十一時至十一時半　維也納社　歌唱
- 十一時半至十二時　桃花團　歌舞

東三樓
- 七時至七時半　費嘻嘻　四簧
- 七時半至八時　朱寶俊　國術
- 八時至九時半　上海市四明文戲研究會代表　筱湘雲女子　筱天紅　金甫　花堂　相會　拉戲
- 九時半至十時　吳品如　戲法
- 十時至十一時三刻　半班　戲

西三樓
- 六時至八時　上海市申曲研究會代表會串　丁少蘭　秀英　申曲
- 八時至九時　董別聲　武俠春戲
- 九時至十時　星期團　滑稽話劇
- 十時至十時半　陳根寶　拉鈴
- 十時半至十一時　邱聘卿　翠花　拉戲大鼓

化洋五角救人一命　化洋一元救人二命

▲場內不另募捐　本會繼續徵求各種業餘游藝接洽處本會辦事處

千百萬嗷嗷待哺的災民！待我們去救濟！救人一命！勝造七級浮屠！趕快起來救啊！

▽集合全市游藝家……舉行各種大會串△

本會逢禮拜六日四時至六時加添羣芳會唱

欲知花界選舉各種消息　看每日明星日報　市民日報　花選特刊

文壇子亙張子梅先生主編　徐承德張雲鶯先生主編

上海首次公映　**禍水**　熱辣辣酸溜溜

請注意開映地點及日期　值得欣賞的刺激性國片

是上海最高尚最優美最完備最偉大的大戲院

天蟾舞台

▲日戲價目▼　花樓七角　官廳特廳五角　包廂正廳三角　三樓二角　統座一角

（地址）四馬路雲南路

▲定座電話▼　九另五六另　九一七另二

▲夜戲價目▼　花樓一元　官廳優廳六角　特廂特廳四角　包廂正廳三角　三樓二角　統座一角

◉集中南北第一流的人才◉開演全國第一流的名劇◉

今夜初次開演

新排六本新劇　**濟公傳**

◻衆俠火燒凌霄觀◻
- （一）濟公扮書童捉拿田國本…有趣！
- （二）惡道煉陰魂恐嚇衆英雄…危險！
- （三）活佛渡淫賊變四夢幻境…希奇！
- （四）靈符滿天飛如閃又如電…驚人！
- （五）僧道雙鬥法另闢新途徑…萬能！

◻羣雄智破合歡樓◻
- （六）當場人變畜勝似魔術家…好看！
- （七）來去無蹤影機關蜜層層…叫絕！
- （八）特別大聯彈新調和新腔…少有！
- （九）空中救善良耕台破天荒…空前！
- （十）是人還是鬼火燒合歡樓…偉大！

海外華人之活躍

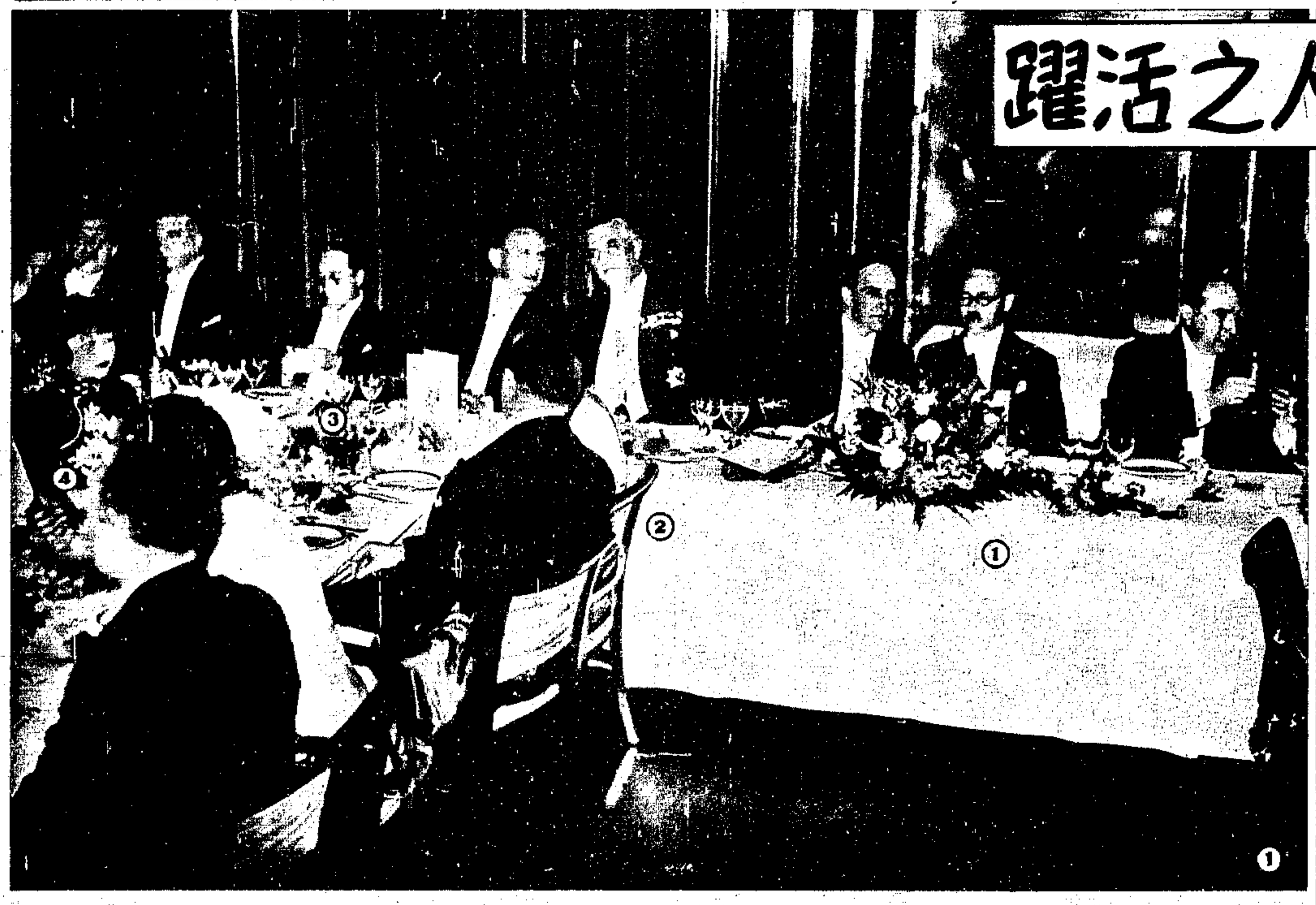

① 國際農業技術會議　國際農業技術會議本年七月在比京不魯塞爾舉會出席代表四十九國達九百餘人我國由實業部派皮作璉氏出席該會主持人與我國駐比使館代理館務凌其翰博士聯絡有素故凌氏夫婦亦被邀叁加該會公宴1比實業部長萬童賽克2主席立本斯3凌其翰4凌夫人

② 國際博覽會內之中比組　比京國際博覽會於本年五月開幕叁加者二十八國我國未能叁加駐比使館代理館務凌其翰以該會實為國際宣傳之良好環境亟應利用因呈准外交部由實業部供給我國近年建設進步材料與比京中比協會等團體聯合在該會國際商會館內附設中比貿易組圖示該組之內容

④ 唐人街　美國舊金山之唐人街為華僑聚居之所街道整潔建築壯麗（新華照攝）

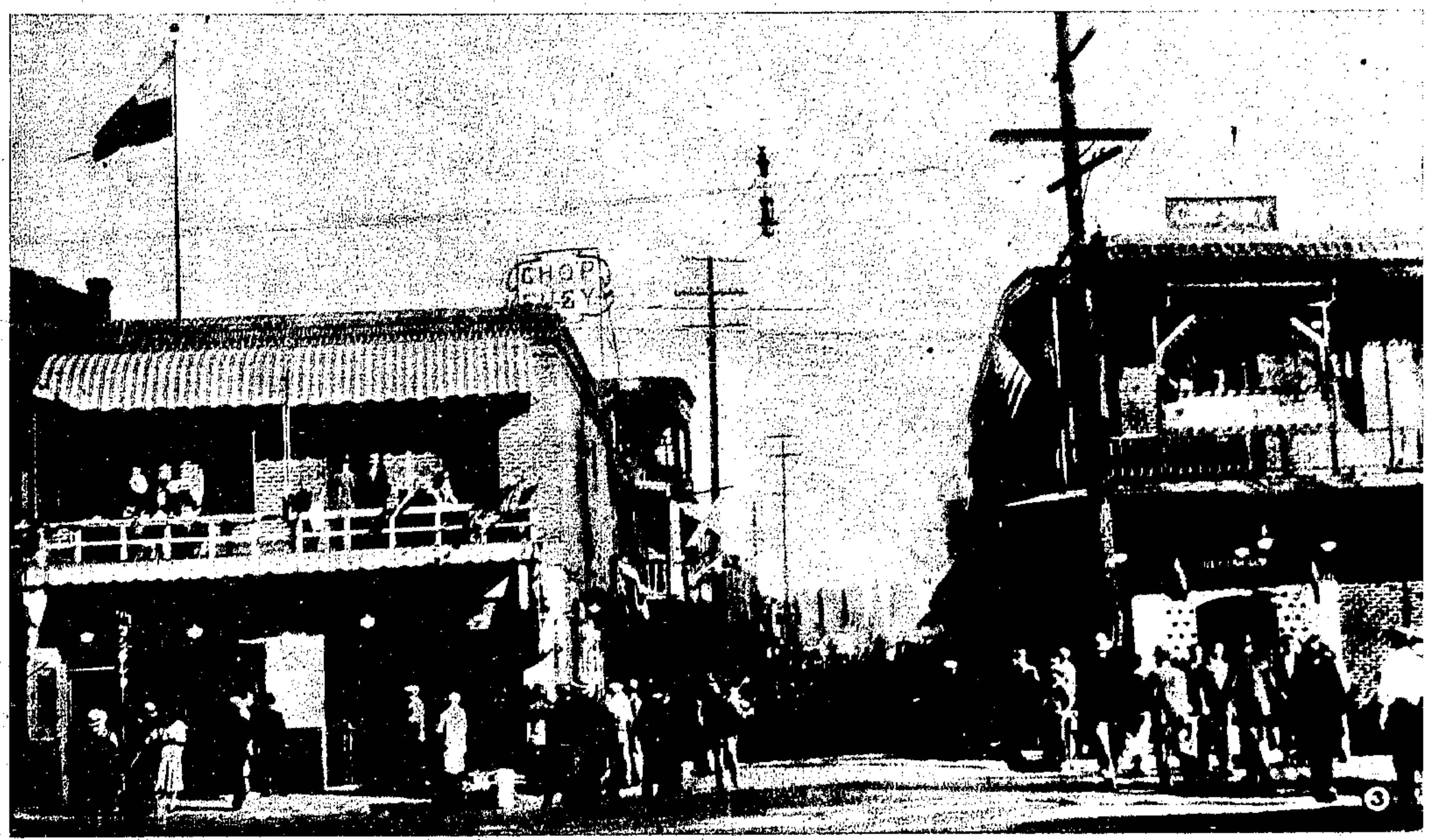

③ 華僑區　美國洛杉機之華人街所有商店住戶悉為華人身履其境如在國內（新華照攝）

⑤ 美海軍上將訪晤梅總領事　美國聯合艦隊司令海軍上將約瑟利士訪晤我國駐火奴魯魯梅總領事在領事館前與梅總領事合影按約瑟利士總司令即係本年六月間統率戰艦在太平洋上操演者（國際社攝）

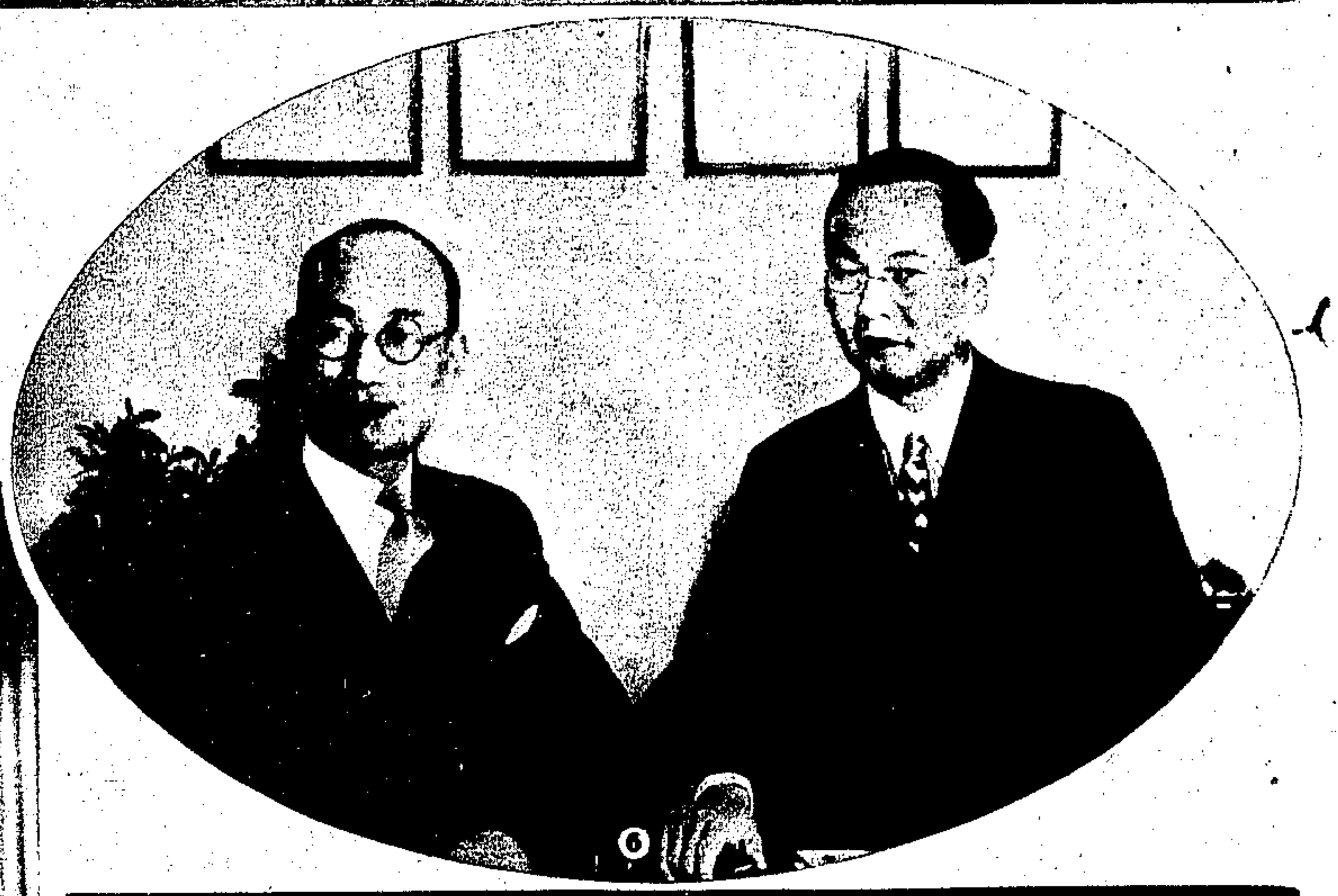

⑥ 戈公振赴捷　中央社特派員戈公振氏最近由俄赴捷克斯拉夫考察與駐捷代辦梁龍合影左戈公振右梁龍

⑦ 駐比使館歡宴陸徵祥　前國務總理外交總長陸徵祥氏隱修比國道院迄今八年本年六月升任司鐸外交部電令駐比使館秘書兼代理館務凌其翰叁加典禮駐俄大使顏惠慶駐荷公使金問泗駐西班牙公使錢階平駐法使館叁事兼代理館務蕭繼棻均為陸氏舊日僚屬咸來比京觀禮凌氏特於七月一日在使館設宴邀集中比名流四十餘人歡敍一堂極一時之盛圖中有×者即陸徵祥氏

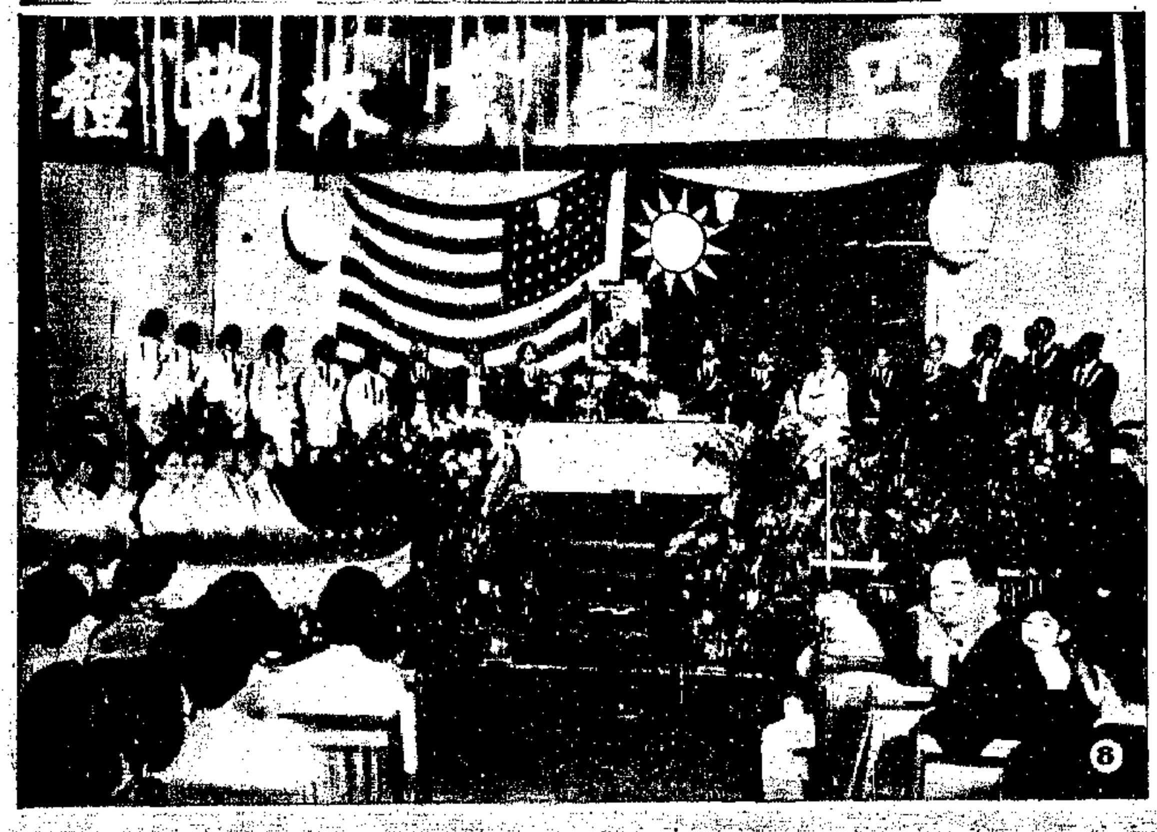

⑧ 檀島中山學校　檀香山中山補習學校為孫總理所手創林主席亦曾任該校教職此為該校於本年舉行第十四屆畢業典禮攝影有×者係梅總領事（國際社攝）

體育新聞

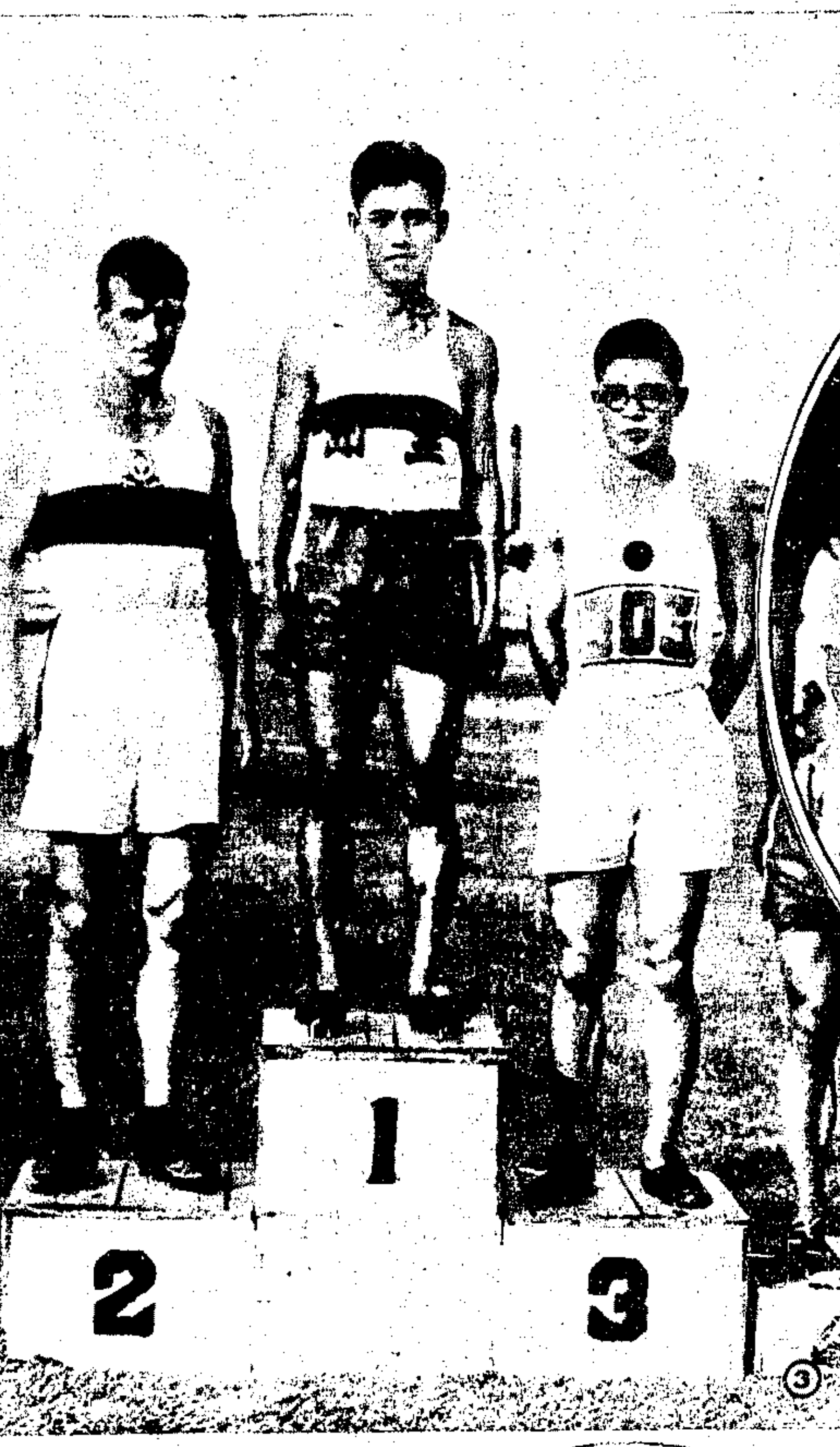

③ 星洲國際田徑賽 新加坡最近舉行國際田徑比賽為該埠體育界創舉成績頗佳此為二百公尺賽跑優勝者1華僑傳金城2蒙泰敏斯3日僑奥村 (陳遠昆攝)

② 楊秀瓊赴廈門 廈門競強體育會游泳池於本月十二日開幕事前特往香港敦請楊秀瓊姊妹來廈表演此為楊氏姊妹起程前留影1楊秀瓊2伍舜英3楊秀珍4陳玉輝5秀瓊之母 (陳夢因攝)

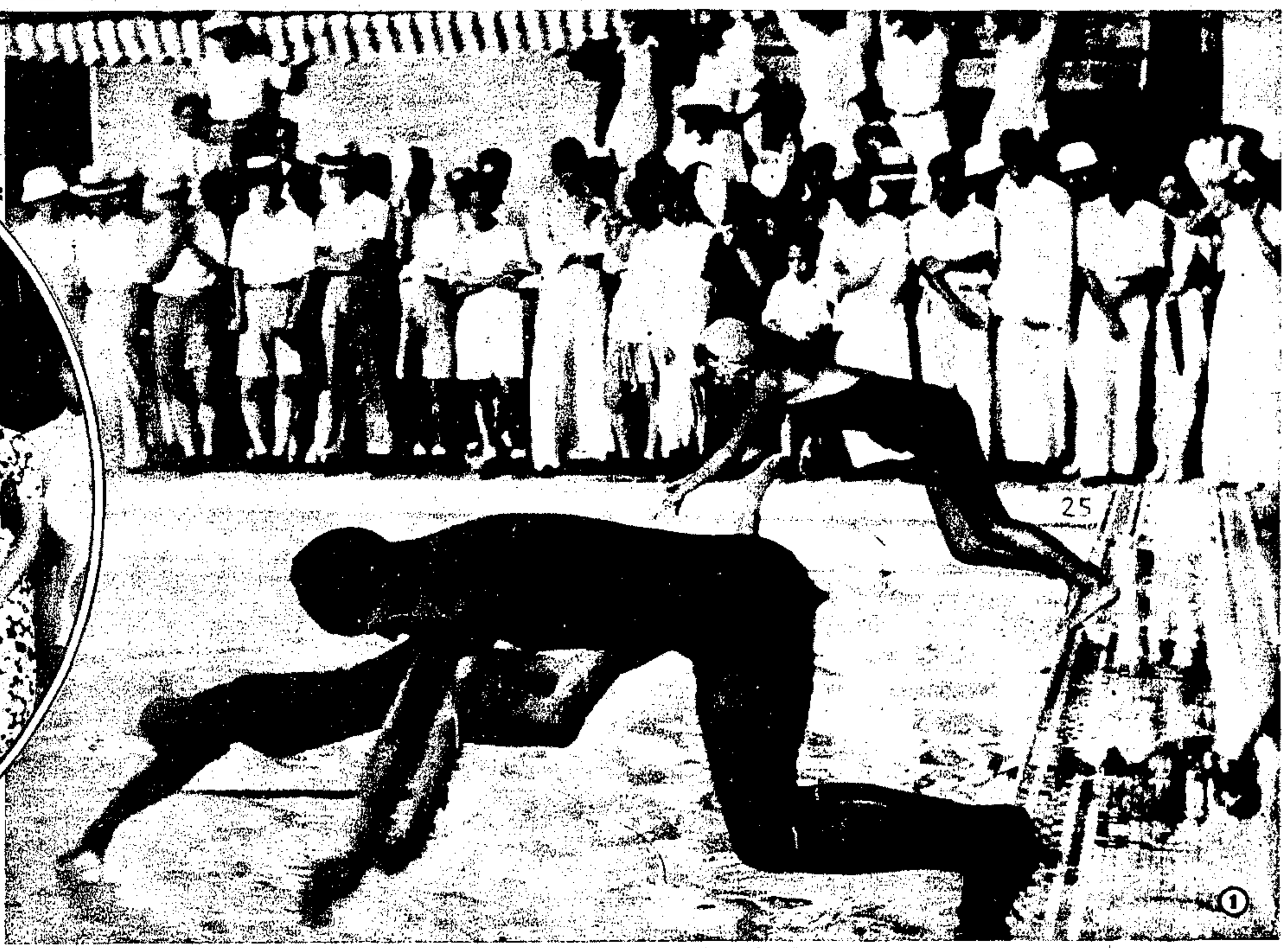

① 航空游泳賽 贊助航空捐款之上海航空游泳比賽本月十日在南江游泳池舉行圖為參加五十公尺蛙式之女選手躍入水中之姿勢 (國聯社攝)

⑤ 伍舜英跳水姿勢 伍舜英女士善跳水姿勢極為優美有美人蝦之稱最近會獲廣東全省第八屆水上運動會花式跳水冠軍 (陳夢因攝)

⑦ 黃永思花式跳水 廣東全省第八屆水上運動會黃永思跳水姿勢 (陳夢因攝)

④ 星洲國際田徑賽一百公尺決賽第一名傳金城達終點時之跑姿 (陳遠昆攝)

⑥ 許承基之抽球 我國出席美國台維斯杯網球比賽代表許承基此次由美返國技術益進圖為許氏抽球姿勢

⑨ 星洲國際田徑賽撐竿跳第一名越竿姿勢 (陳遠昆攝)

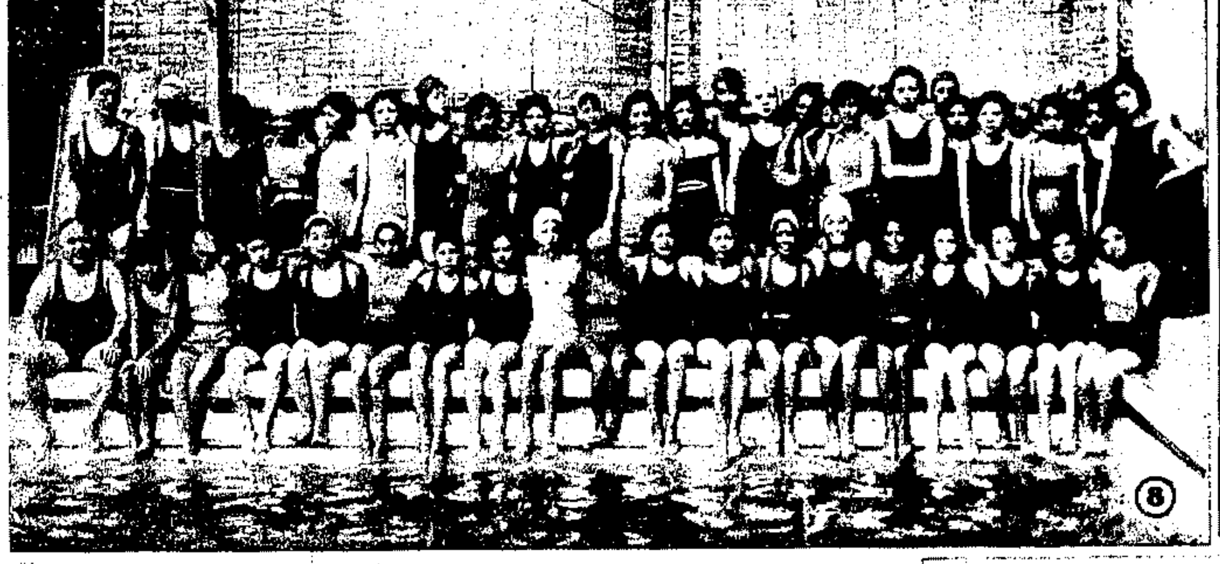

⑧ 上海女子游泳會成立全體會員準備下水行禮之影 (國聯社攝)

⑩ 蘇俄工人子弟柔軟操 莫斯科近郊吉洛夫發電機製造廠工人子弟每日舉行之柔軟操

遲来自悞

養陰丸乃本堂最新發明治癆理咳之良藥然竊觀世之有患日久咳嗽咯血內傷者莫不由輕轉重由淺入深試問能脫危險曾有幾人故未有此丸以前則誤於庸醫因致者固多既有此丸之後仍誤於不知購服者數亦不少徘徊歧路性命所關生死當頭悔之已晚遲來自悞誤自來遲深願患症者一再思之每盒定價五角

中外各埠均有代售

廣州燐欄街位元堂警告

德國製造

梅溜孢星

五淋白濁 一盒斷根

上海柯爾發洋行

維他賜保命

分男女二種

男用主治

女用主治

上海信誼化學製藥廠監製

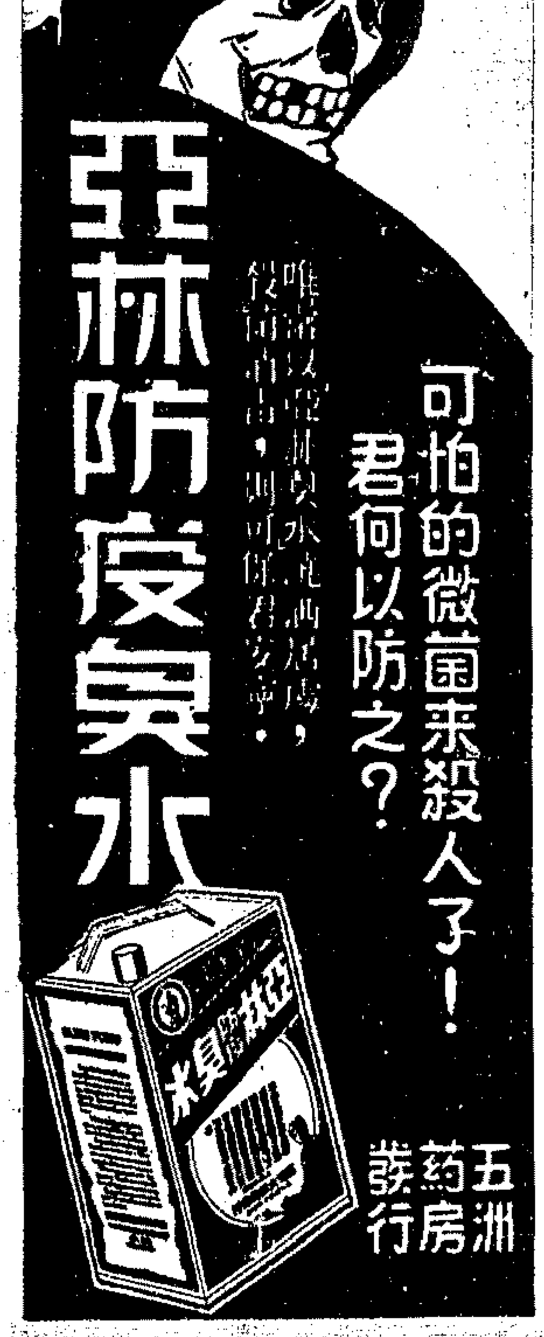

美麗牌

中國華成烟公司出品